ESTABLISHED 1872, NO. 22512　THE SHUN PAO　SHANGHAI, THURSDAY DECEMBER 26, 1935.

申報

中華民國貳拾肆年拾貳月貳拾陸日星期肆
外埠四大張　本埠另加增刊一張半
今日本外各埠一律隨報附送圖画特刊
售國幣四分五厘
第二萬二千五百十二號
地址上海漢口路（望平街口）電報掛號六〇七八

保管箱出租
設備週到穩固異常
新式鑰匙隨意配合
所費有限獲益無窮
國華銀行信託部
北京路河南路轉角
電話九三三二〇

西藥辭典

本書分十七章　計藥石千餘種　每種分下列各項演述

「形性」說明該藥之形狀及其性質。並在化學上之作用。
「功用」說明該藥主治之各病及詳細原理。並詳述其用法。
「用量」說明該藥對各病之輕重用量。
「處方」說明該藥與他藥配合之各方。及其所治之病症。
「禁忌」說明該藥與他藥配合之禁忌。

編制新穎　內容豐富詳盡　校對準確　檢查便利

李龍公編輯　汪于岡　趙賀民校閱

精裝一册原價一元特價七角　函購寄費一角三分

上海四馬路中大衆書局發行

全書總目　細目繁多不備載
（一）興奮劑（二）麻醉劑（三）解熱劑（四）通下劑（五）收斂劑（六）強壯劑（七）利尿劑（八）催吐劑（九）消痰劑（十）強心劑（十一）殺菌劑（十二）驅虫劑（十三）刺戟劑（十四）防腐劑（十五）祛風劑（十六）緩和劑（十七）特殊疾病劑（十八）特效劑
附　中英法對照表　溶解性之衡量解釋

第一期書準期出版

除發預約定戶外尚有餘書

特售預約　存書無多　額滿截止

第一期出書目錄
甲乙種精裝本　共十一冊
丙種並裝本　共四十三冊

十三經古注：周易王韓注　尚書孔傳　毛詩鄭箋　周禮鄭注　儀禮鄭注　禮記鄭注　春秋左氏傳杜氏集解　春秋公羊傳何氏解詁　春秋穀梁傳范氏集解　孝經唐玄宗御注　論語何氏集解　孟子趙注　爾雅郭注　附四書集注
二十四史（二）史記
二十四史（一）前漢書
東觀漢記　華陽國志　十六國春秋　晉略　貞觀政要　撫書　宜和遺事　靖康傳信錄　長春眞人西遊記　聖武記　家語　荀子　孔叢子　孫子　吳子　司馬法　管子　愼子　商君書　鄧析子　韓非子　晏子春秋　墨子　公孫龍子　尹文子　鬼谷子　尸子　鶡冠子　燕丹子　呂氏春秋　老子　關尹子　列子　莊子　文子　文子纘義
漢魏六朝別集：蔡中郎集　曹子建集　嵇中散集　陸士衡集　陸士龍集　靖節先生集　鮑參軍集　謝宣城集　昭明太子集　江文通集　何水部集　庾子山集　徐孝穆集箋注
唐別集（一）：初唐四傑集　曲江集　李太白詩集　杜工部詩集
唐別集（二）：王右丞集注　孟襄陽集　韋蘇州集　劉隨州集　元次山集　顏魯公集　陸宣公集
總集（一）：楚辭補注　文選李善注

聚珍倣宋版洋裝本　四部備要
全書：甲種一百冊　乙種一百冊　丙種二百八十冊
［定價］七百二十元　六百四十元　五百六十元
［預約價］三百八十元　三百四十元　三百元

全書（除二十四史）：甲種七十八冊　乙種七十八冊　丙種二百冊
［定價］五百七十二元　五百〇八元　四百四十四元
［預約價］三百〇二元　二百七十元　二百三十八元

倣宋版點句本　洋裝二十四史
甲種二十二冊　乙種二十二冊　丙種五十冊
［定價］一百四十八元　一百三十二元　一百六十元
［預約價］七十八元　七十元　六十二元

★★★本書之特色★★★

洋裝本——便利插架檢閱
敝局原印之五開本聚珍倣宋版四部備要，以四葉合一葉縮印，版式放大，高市尺七寸七分，闊市尺五寸七分。書中字體，並不過小，僅較五開本原書縮小十分之三，而售價減低一半左右，不特減少冊數，減低售價，且便於插架檢取，而無散失之虞。

加句讀——初學易於閱讀
特聘國學耆宿將經部之四書集註及十三經古註，史部之二十四史、資治通鑑、國語、國策，子部之周秦諸子四十種，以及淺近性理書，集部之楚詞、詩文詞總集（如文選、古文選本、詩詞選本等），共一百二十六種，無論正文注釋，均加句點。初學應讀之書，已盡於此矣。

紙張好——改用次橡皮紙
本書前發售預約之際，原定用七十磅次道林紙以橡皮機精印，後循各界之請，改用次橡皮紙。此種紙潔白無光，不致有損目力，且紙質堅韌，歷久不變色，紙價約貴三成，售價仍不增加。

第一期書已出請預約諸君向原定書處取書

中華書局印行

（乙451）

小學生分年補充讀本

小學圖書館及兒童圖書館必不可缺——
新年獎勵子弟餽贈小友尤為合宜——

預約於本月底截止　訂購請速！

本月底出第一期書

全書六百冊，按照小學六年各年級各科目作業要項分別編輯。本月底先出第一期書，餘於廿五年三月底出齊。訂購辦法多至十二項，可分可合，極為便利。樣本及預約簡章備索。

商務印書館

992

商務印書館廿四年新年出版

高雅名貴的年節禮品　書畫碑帖

凡曾訂購本年日出新書預約者購買下列各書得享受對折或六折之優待

書畫合冊
墨巢秘笈藏影　李墨巢收藏　第一集　第二集　各三元四角
八大山人書畫扇集　孫陟甫收藏　一元五角
高南阜左手書畫合璧　肥遯廬收藏　一元二角
高且園書畫扇集　孫陟甫收藏　一元八角

書畫冊
墨巢秘玩宋人畫冊　李墨巢收藏　三元
肥遯廬藏名人山水畫軸　四元
肥遯廬藏名人花卉畫軸　四元
梅瞿山黃山十九景　肥遯廬收藏　一元七角
王麓臺山水卷　肥遯廬收藏　二元八角
黃端木萬里尋親圖冊　肥遯廬收藏　二元八角
黃尊古侍初堂圖真蹟　肥遯廬收藏　二元
龔半千授徒畫稿　張爲伯收藏　三元
王石谷載竹圖卷　肥遯廬收藏　一元五角
翁松禪遺畫　書薦齋收藏　二元五角
松禪戲墨　錢仲父收藏　一元三角

碑帖墨蹟
魏齊造像記　王虔公收藏　一元八角
初拓右軍洛神賦全文　南唐澄心堂拓　孫陟甫收藏　三元
初拓董美人墓誌　陳敬伯收藏　三角
宋拓柳臨洛神賦十三行　孫陟甫收藏　一元
南唐澄心堂拓右軍父子四人法帖　肥遯廬收藏　一元八角
懋山大師自書六詠詩眞蹟　肥遯廬收藏　五角五分
王覺斯楷書八關齋會記　李墨巢收藏　一元二角
王覺斯分書八關齋會記　李墨巢收藏　一元
傅青主徵君墨蹟　二元二角
姚惜抱先生文稿　肥遯廬收藏　六角
蔣仲叔隸書　黃鄰谷收藏　四角
譚組安先生書麻姑仙壇記　黎叔平收藏　二冊三元四角
譚祖安廬山紀遊墨蹟　楊小佛收藏　四角

976

國營招商局 船期廣告

江新 順快輪准於十二月廿六日星期四晚開往漢口沿途各埠均泊
新銘 快輪准於十二月廿七日星期五晚開往漢口沿途各埠均泊
新江天 快輪准於十二月廿六日星期四下午五時開往鎮海寧波本輪電話八三三六五
海晏 快輪准於十二月卅一日星期二晚開往溫州
過海順 快輪准於十二月廿七日星期五午開往威海衛烟台天津
海群 快輪准於十二月廿七日星期五午開往汕頭香港廣州
海元 快輪准於十二月廿九日星期日午開往汕頭香港廣州
公平 快輪准於十二月廿八日星期六午開往青島
源安 快輪准於十二月廿八日星期六午開往厦門
船期問訊處上海外灘九號招商總局客票處電話一〇一九七

民生實業公司民權輪廿七日

即星期五晚開往漢口沙市宜昌 行駛穩快 艙位舒適 飲食清潔 招待周到 售票及問詢處寧波路一九〇號 電話九三三三〇

三北公司

明興 輪准十二月廿六日星期四下午五時開往鎮海寧波
萬象 輪准十二月廿七日星期五午刻十二時開往福州 船泊南市十三號碼頭
長興 輪准十二月念七日星期五晚開往漢口 各埠均泊
寧興 輪准十二月廿八日星期六下午五時開往鎮海寧波 船泊南市十三號碼頭

謝宅報喪

家主人謝作楷材先生之尊翁卓棠老太爺於國歷十二月十五日戌時疾終港寓，十七日未時成殮，定於廿九日出殯，除另擇期在滬設靈誦經外，謹此報聞

香港九龍塘金巴倫道第三號謝宅家人稟報

報喪

家主人席煥承先生之元配喻夫人於國曆十二月廿五日上午二時疾終北四川路寶樂安路九號本宅，定於國曆十二月廿六日下午一時大殮，當日出殯，謹此報聞

席宅家人稟報

愚箴兄鑒 四弟鑒

汝事已與父親說妥，一切均可諒解，專等吾弟出面料理，望即來寓，幸勿自悞而免雙親倚望 兄榮元白

閎兄之去歲甚以尊家世德與吾兄強仕之年及令郎將來厚望，何獨以區區之數而出此非常，一人深為兄惜，乾甲二公亦念前勞，同為兄惜，并深諒吾兄不得已而為此之苦情，及聞十二月三日來函婉惻之辭，尤為感動，故弟特與兄約，如能將携去之物交還，則前次所託弟與各同志代償了清，並以人格担保不另追問，如此於令名不傷，社會出路依然，否則不獨照公事辦，全體同事寡不以栲腹而仇兄乎，望清夜三思，權衡輕重，請於登報後三星期內電覆并快航見告，在此期內決不宜露，此間既體諒以全兄，兄亦應念全體飢寒，竭誠奉啓，佇候佳音 弟述虞啓

繆鴻俊父親鈞鑒

九月初旬接奉手諭云即返滬，後探悉大人由九江乘吉和輪東下，迄今未歸，又未獲隻字，闔家焦思無時或釋，母親近更病困床褥，敬請火速諭知行蹤，如親友中有知家父現在何處者，即請示知上海新聞路底金家巷四十二號敝寓，不勝感禱之至

繆定謹上

程天放啓事

天放奉命使德，蒙上海各團體各地同志親友或歀以盛宴，或錫以隆儀，或函電遙頒，或輪舟送別，高情摯誼，永誌弗忘，惟行前匆促，未克一一踵辭，至為歉仄，此後海天萬里，尚希時惠箴言，以匡不逮，何幸如之，謹此鳴謝，即希公鑒

葉釗才致妻沈彩香緊要啓事

爾私自携領小女菊弟出走，旬餘日以迄，吾則寢饋俱廢，百思莫解，而至今猶音訊杳然，尤令人不勝盼切，爾果有何意見或隱痛，亦當對吾明言，無不盡力接受或設法解脫之，今爾竟不聲而去，所為何事，至為莫明，痛思之餘，祇得登報致意，還望見報即速歸滬或來漢，尤望先行示慰，幸勿忽視輕重，有以自誤，至要至要

沈鶴峰 江素懷 訂婚啓事

鶴峰素懷承許協揆杜叔鳴兩先生之介紹，並得雙方家長同意，於民國二十四年十二月二十七日在灌雲縣城訂婚，恐遠近親友未及遍知，特此登報奉達

干義錩唱機廠為仿冒商標謹向英商電氣音樂實業公司道歉

啓者查敝廠因仿冒貴公司商標，承蒙貴公司代理人葉少英律師從中調處，概許不究，曷勝感激，敝廠除將所有仿冒商標消燬外，特此登報道歉 ZA6849

泰豐罐頭食品股份有限公司董事會籌備復業啓事

通過和解方案，奉由上海第一特區地方法院裁定核准各等因，復經登報公告在案 泰豐罐頭食品有限公司董事會鄧瑞人等

茲本公司以準備復業，暨收集優先股欵等因，事務殷繁，特設辦事處於南京路三百八十三號本公司發行所原址，如蒙垂詢或加入優先股份等事項，務請逕向該處接洽為荷，特此啓事

復業籌備委員 陳澤民 李漢華 鍾瑞岐 李恩普 崔筱亭

招股章程函索即寄

本公司前因不景氣停業，以致轉輾清理，經法院和解，依照程序召集債權人會議

國民政府參軍處啓事

本府職員證章現改製銀質圓形藍底白心中嵌梅花四圍篆「國民政府」紅字，自二十五年元旦日起更換佩帶，至前發舊章同日作廢，特此聲明

上海市典當業同業公會緊要通告

為同業改短滿期為十二個月

自十八個月改短為十二個月，以資救濟，茲由本會召集新老同行聯席會議議決，定於廿五年一月一日起為同業實行改短滿期之期，所有以前受當之貨仍照向章辦理，除呈報外，特此登報通告

年來市面凋敝，物價低落，男女衣式時變，以致同業受當各貨取贖銳減，同業難之，請呈准本會應同業滿期……上海市典當業同業公會

閩浙贛三省紙商敬告各界用紙界辨別機器手工兩種造紙優劣書

竊惟中國紙張一項，向來皆用手工製造，以閩浙贛三省出產為最多，亦以其行銷之地為最遠，自赤匪騷禍閩贛二省，受害尤深，槽廠停歇，工人星散，手工紙業幾至絕產，而機製之紙遂得乘此機會盡量傾銷，用者利其價廉，暫相販賣，利權外溢，國產日衰，坐使數百萬造紙工人陷於失業地位，興念及此，隱憂曷極，查手工造紙原有連史毛邊毛鹿順太毛太㻢版書川五千六千尖屏京放九襄貢川老甲等十餘種牌名，今則舶來機造之紙亦冒牌仿用連史毛邊毛鹿㻢版夾連等名稱，乘機射利，殊不知機器製造之紙何優何劣，大有分辨，謹就其不同之點，為各界詳悉陳述，請詳察之：（一）手工製造（以下簡稱手製）之紙係用竹漿製成，故質地堅白，藏諸數百年不發生變化，如宋版藏經，當遺留至今，顏色不改，可為明證，若機器製造（以下簡稱機製）之紙……（二）手製之紙向明亮處照視，現有簾紋，平看時隱隱有直紋，正面光亮，反面略糙……（三）手製之紙用手指撕裂處，即有長毛批露，此不同之點三也（四）手製之紙能容納水分，着墨即乾，寫字可隨時摺疊，機製之紙不能容納水分，着墨不易乾，寫字須稽延時間，此不同之點四（五）手製之紙用手指裁亦平直不斜，機製之紙用手指裁下即有高低不平之現象，此不同之點五（六）手製之紙分量輕而質潔，機製之紙分量重而質笨，此不同之點六，有此不同之六點，尚望用紙各界特別注意，一律改用手工製造紙，俾吾國之紙業得以復振，數十萬槽工納水工不致因失業而流落失所，無任馨香禱祝之至，謹啓 ZA6679

上海市烟兌業同業公會召集常年會員大會通告

本會定於十二月二十六日午後二時在寧波路四八七號本會會所召開第五屆常年會員大會，除呈報並分別通知外，特此登報通告 ZA6839

鳴謝肇泰保險公司賠欵迅速

本月六日敝號因電線走火，致遭回祿，幸事前由王善朝君介紹向肇泰公司保有火險一千五百元，事後報告該公司，當蒙調查屬實，立照數賠訖，足見信用卓著，辦事敏捷，敝號領欵之下，不勝感激，爰特登報宣揚，并為各界介紹

滬閔南柘路二百九十七號汪順興謹啓

向國外親友祝賀耶誕新年請拍發無綫電報報費特別低廉

收報處 國際電台（仁記路）及分收發處（愛多亞路十五號） 上海電報局（四川路）及各郵政局分收發處

王壽安 沈宗泳 律師代表祥泰木行聯誼社全體工友警告秦程遠 周千齡 倪阿敖等啓事

茲據上開當事人來所聲稱，敝人等向在祥泰木行服務，歷年以來相安無事，本年九月間發生糾紛，經鄭子良周學湘先生等調解和平了結，惟自調解後，倪阿敖等多方破壞，設計陷害，煽動工友，滋生糾紛，敝人等一再忍耐，何如倪某等得寸進尺，竟敢邀同社棍肆意騷擾，並敢強行斥退工友，排除異己，跡其用心，無非意圖操縱，為此委請貴律師等登報警告，並聲明絕不聽從倪某等任何指揮，除呈狀當局激究外，合再委請登報警告等語前來，據此合代啓事如上

事務所愛多亞路一四七號中滙大樓四三二號 電話八四六八六 ZA6851

湯天陶 徐行悌 律師受任費瑾濤君常年法律顧問通告

本律師茲受費瑾濤君之聘為常年法律顧問，嗣後如有人侵害費君身體財產名譽信用以及一切法益者，本律師當負依法保障之責，此啓

事務所 大東門火神廟街 寧波路二四〇號 電話二二〇二八號 / 三一〇八三號

吳國昌 葉儀 律師代表益康豐記錢莊債權團代表人通知各債權人趕速登記債額啓事

茲據益康豐記錢莊債權團代表等來所聲稱，前以已倒益康莊股東事延不理，經債權人會議決無論已起訴或未起訴，漫而利進行，今特委請貴律師代表登報通知益康莊各債權人，限自本月二十五日起至三十一日止，速至敝事務所將戶名債額姓名地址詳細登記……等情，為特代為登報通知各債權人，務希依限前來敝事務所按項登記

黃達人 凌撫雲 何尹達夫 周耀元 呂仰久 崔聘西 吳柏年 陳安元 卓華

登記地址正平法律事務所 北泥城橋牯嶺路鐵麟里三號 電話九〇四九五號

潮惠山莊催柩回籍通告

本山莊停厝旅滬同鄉靈柩，依章每年限於冬至節後，至清明節前由山莊寄柩各家屬自行領回安葬，儻逾限不來領回者，本山莊依章即將寄柩移送江灣八邑山莊掩埋，不再展期，祈各寄柩家屬注意，幸勿自悞為要，特此通告

潮惠會館謹啓

交通部上海電報局為嚴禁報差需索節賞通告

茲查有人冒用交通部電報局台名義在外騙索節賞，查報差需索酒力節賞，本局迭經嚴禁，並登報通告在案，除再行專函通知各商行注意以免受騙外，特此登報通告，如有人用本局名義索賞者，請即扣留通知本局究辦為荷

今日引翔鄉賽馬改期

中國賽馬會啓

上海市銀行業同業公會公告

為民國二十五年起會員銀行本市分支行辦事處星期日全日停止辦公事

本會第三屆執行委員會第二次會議議決訂定中華民國二十五年起本會會員銀行本市分支行辦事處每逢星期日一律全日停止辦公，除由各會員銀行通知各往來戶查照外，特此公告 ZA5226

會員銀行（在本市有分支行辦事處者） 中國銀行 中南銀行 交通銀行 江蘇銀行 浙江興業銀行 國華銀行 浙江實業銀行 中國墾業銀行 四明銀行 聚興誠銀行 上海商業儲蓄銀行 中國企業銀行 鹽業銀行 中孚銀行 金城銀行 新華銀行 東萊銀行 大陸銀行 中國實業銀行 中國通商銀行

中央政治學校附設合作學院招生

宗旨 以造就合作事業高級指導人才，以備中央推行合作政策之用

學額 暫招男生五十名（內由各省市政府考送覆試錄取二十五名）

資格 大學畢業或專門學校畢業，現任各機關合作指導工作一年以上者

考試日期 廿五年一月九日至十一日報名

筆試科目 必試：黨義，國文，英文；選試：政治學，經濟學，農業經濟學，代數及平面幾何，商業通論，任選二科

修學期限 三學期

待遇 在校膳宿制服及講義等費概由本校供給，畢業後得按其程度及能力呈請中央選派工作

地點 南京建鄴路本校 簡章附郵一分函索

國立中央大學附設國立牙醫專科學校附設口腔衛生訓練班招生

（一）投考資格 凡年齡在十六歲以上二十五歲以下之女子具有下列資格之一者均得報名投考（甲）畢業於公立或已立案之私立初級中學者（乙）畢業於初級中學同等程度之學校者（丙）會在正式醫院充當練習生二年成績優良經本校承認醫院證明並經考核屬實者

（二）報名日期 一月十三日至一月十五日

（三）報名地點 南京國立中央大學註冊組

（四）報名手續 報名時須繳下列各件（1）報考履歷志願書（向中大註冊組領用）（2）畢業證書（具第一條投考資格之丙項者須繳醫院證明書）（3）最近四寸半身相片三張（4）報名費國幣一元（錄取與否概不退還）

（五）試驗課目（一）黨義（二）國文（三）算學（四）英文（五）生理衛生

（六）試驗日期 一月二十日至一月二十一日（地點本校）

上海縣強恕園藝學校招收春季生

（一）學額二十名（二）投考資格十八歲以上高小畢業之農家子弟或於農村事業有濃厚興趣（三）修業年限三年（四）考試科目公民國文算術常識田間實習口試體格檢查（五）報名即日起考試前一日止（六）考試一月二十一二十二兩天（七）校址上海縣俞塘鄉（八）章程函索附郵二分

江蘇省立揚州中學為輔助高中畢業生升學會攷準備擬續辦補習班通告

本校現循各方請求擬辦上項補習班，章程現已印就，函索附郵一分即寄

教育部備案 上海市教育局立案 光夏中學暨光夏小學 男女招生

招生類別（一）高中普通科商科各級插班生（二）初中各級插班生（三）高初級小學各級插班生

報名即日起 考試日期一月十六日

校址 上海慕爾鳴路福煦路口（乘九路或二十二路公共汽車直達校門）

章程函索即寄 校長盧錫榮博士

教局登記 上海日語函授學校 常年招生

（班別）分初級班高級班（程度）初學已學均可入學（教授法）發音用特別講義使函授亦得直接教授同樣效力解釋注重註解（成績）初級班畢業可閱讀普通日文書報（教授）周憲文馮次行袁文彰等（章程）函索即寄（校址）上海愛麥虞限路中華學藝社內

……注意 最近新訂減費辦法請速加入

上海無綫電報傳習所第九屆招生

本所遵奉交通部最近頒佈規程修業期間改為十足月，茲招收第九期通信班生卅名，又第八期轉學十名，畢業後由部發給證書並轉報交通部備案，凡具有初中程度有志在無綫電界服務者可速來校報名投考，外埠可通信函報，准期來校投考，學費廿五元，他費不收，兼備膳宿，以便遠地來學，索章附郵二分

放期：一月十五日 開學：二月一日

校址威海衛路二八九號 校長馮一先

教育局立案 滬北中學 教育局立案 滬北小學 男女暨兩幼稚園 招生

班次 初中春一 二新生秋一 一二三插 班生小學 幼稚園成班 年幼婦女班

教學 本校教訓等功 課認真上屆初中會 考「滬北」名列前茅 「民國」最近大加整 頓頗具進展愛護子 女欲加特殊造就者 從速報名

設備 一滬北「四層」一新 校舍全部刷新 民國一校舍寬敞 環境幽靜各項教 學設備儘量充實 為藏修遊息勝地

放期：一月十五日 開學：二月一日

校址 「滬北」閘北虬江路一 「民國」威海衛路 兩校均為便利起見 報名可索章 備有膳宿

索章附郵二分即寄

董事長姜懷素 校長馮一先

上海市衛生局通告

本局為便利市民領照節省時間起見，自二十五年一月一日起，各區市民之請領飲食店攤販，食物品製造場所，屠宰場，及鮮肉，牛乳，等執照者，可就近向左列各處請領：（一）南市……（二）洋涇區……（三）閘北區……（四）吳淞區……（五）江灣區……（六）引翔區……（七）高橋區……高橋，高行，陸行等區者由高橋鎮本局高橋區衛生事務所聲請領照，如聲請人屆期前往領照無着，而於不即給照之原因有所懷疑者，可函陳本局澈查示知，俾明真相，特此通告 2527A

交通部上海電報局招考無線電報務員

本局奉部令招考無線電報務員十五名，茲將條件公布于后（一）資格分甲乙兩種，甲種須高級中學及無線電學校畢業，乙種會在無線電學校畢業者（二）年齡十八歲以上廿五歲以下，并以男性為限（三）考試分三次，第一次專考收發報技術，及格後應第二次筆試（包括黨義國文英文電學電報法規等），第三次就前第二次及格人中再試收發報技術及口試檢查體格等（四）錄用後須經本局之訓練，訓練後須絕對服從調往任何邊遠省處服務（五）錄用後至少須服務滿三年方准辭職，否則須賠償損失金二百元（六）錄用後須覓具二百元之鋪保（七）待遇 甲種應考人及格後月薪自三十二元起敘，乙種應考人及格後月薪自二十二元起敘（八）報名手續（甲）繳驗畢業證件（乙）隨繳二寸半身像片二張（丙）填具報名單（九）日期及地點（甲）報名自十二月廿二日至廿八日止在四川路二百號本局（乙）考試第一次定一月六日上午九時起在民國路五六五號本局無線電台，其餘日期及地點再定，應考人如有請託說項情事者概不錄取，附此聲明

浙江省財政廳招商承購緯成公司裕嘉分廠全部不動產及機器通告

查緯成公司前以杭嘉兩廠全部不動產及機器作抵，由本廳担保發行公司債券，因該公司不能照章履行債務，歸本廳收管暫行出租，嗣又依照合同該公司不能按照公司債務時本廳對於指定作抵之全部不動產及機器有完全處分權之規定，商得公司債持券人及其他有抵押品之優先債權人同意，先將裕嘉分廠全部不動產及機器照估定價格變賣現金分配，業經登報招商投標在案，茲因屆期無人應投，又經商得公司債委員會同意，核減標價，續行定期投標……投標地點杭州市商會，投標日期二十五年二月……如欲投標者可於規定投標日期以前……ZA6738

中央衛生試驗所經理麻醉藥品通告

本所奉令指定經理醫藥科學用之麻醉藥品以阿片、嗎啡、可待因、二醋嗎啡、（狄奧寧）、鹽酸阿朴嗎啡、（潘托邦）等十種為限，并經規定購用麻醉藥品暫行辦法呈奉衛生署轉奉行政院指令備案……（全國醫藥及科學用該項藥品均應嚴格遵照辦理，送經呈准衛生署分咨各省市政府轉飭所屬一體遵照，並咨請外交部轉知各國政府查照在案，誠恐未及週知，特再通告，嗣後各地醫院醫師學校藥房……）……中華民國二十四年十二月十六日

上海市教育局通告（全市各中學校長及學生家長注意）教字第39196號

查中等學校學生年齡較幼，智力未充，近日已有一部份被不良份子煽惑脅迫發生越軌行動情事。頃奉市政府令，為愛護青年學生起見，所有全市公私立中等學校一律於即日起，提前放年假。合亟通告各該校長迅即轉知各家長負責領回各學生，以免意外，至公私立專科以上學校，應由各校校長負責權宜處理。切切！此佈。

中華民國廿四年十二月廿四日 局長潘公展

財政部公告

頃據密報有不肖奸民乘政府施行法幣之時，在各地方偽造十六年武漢政府財政部國庫券大批攙售，冀圖詐欺人民，擾亂市面，殊堪痛恨，查該項國庫券既不完備，數目亦無可稽考，且偽造尤多，早經失其通行效力，現各地奸民竟敢大批偽造，尤恐無知愚民被其詐欺，亟應嚴加取締，以儆刁頑，為此公告中外人等一體周知，倘有以此項國庫券相受授詐欺取財，一經查明，定予依法嚴懲，決不寬貸，切切此告

中華民國二十四年十二月廿五日

上海籌募各省水災義振會鳴謝廣告 第七十九號

茲承杭州市商會籌募各省水災急振委員會續助急振國幣壹萬元，除掣奉收據並即滙災區放振外，特專登報鳴謝，奉揚仁風

會長孔祥熙 副會長許世英 王正廷 王震 葉楚傖 吳鐵城 同啓

會址雲南路仁濟堂內

標準叢書 第十一種

A. C. Pigou: Political Economy of War

戰時經濟學

（國立編譯館出版）

楊端六先生選定 徐宗士先生譯述

「…書中對於各種問題，都是以經濟學者的眼光，就理實用兩方面加以分析，使研究戰時經濟的人們得到許多正確的觀念和許多寶貴的方法。」—摘錄楊先生序

定價一元三角 郵費五分

半價六角五分 廿五年一月三十日止

第八種	第九種	第十種
當代社會學學說	宇宙壯觀	電影鑑賞法
半價一元五角 本月廿九日止	半價二元二角 廿五年一月六日止	半價四角 廿五年一月十三日止

商務印書館發行

384(B)

商務印書館 本日初版新書

地方教育行政（師範叢書）八角

曾毅夫編著 內容分十三章：第一章教育行政之基本概念；第二章教育宗旨與學校制度；第三章教育行政機關；第四章至第七章討論地方教育行政人員問題，師資問題及經費問題；第八章地方教育視導；第九章至第十一章分述地方初等教育；義務教育，及社會教育；第十二章地方教育調查；第十三章整理私塾與辦理私立學校。除本文外，另有附錄多種。

德育原理（小學教育叢書）三角

吳俊升著 本書共分四編：第一編緒論，述德育之意義，重要性及其牽涉之各方面。第二編品格論，述品格之性質及其分類。第三編道德論，論道德律之哲學的與社會學的基礎。第四編德育實施論，論述各項德育實施之原則。

各國小學教育比較論（小學教育叢書）五角五分

袁學禮著 本書詳述英，法，美，俄，德，奧，日，意，丹麥及比利時等十國小學教育之制度，計分七章：第一章小學教育和學校系統，第二章小學校的設立和經費的負担，第三章小學校的學級編制，第四章小學校的課程編制，第五章小學校適用的幾種新教學法，第六章小學的教師，第七章小學教育和義務教育。每章分三五節不等，每節均先羅列事實，然後比較異同，抽繹原則，以明其共同趨勢。

1015

秦德純蕭振瀛等在津商冀東問題

宋哲元到津訪晤多田駿　土肥原亦自平前往參加　陳覺生談已有解決途徑　殷汝耕在通縣另組政府

【北平】冀東問題、經秦德純．蕭振瀛．等在津與各方商談後、意見頗接近、日某要人今午離平赴津、對此項問題交涉有關、宋哲元今日派平津衛戍部參謀長劉家鸞赴津謁秦德純．蕭振瀛、接洽要公、宋今日下午偕李思浩．陳覺生．赴津、宋定明日返平、（二十五日專電）

【天津】宋哲元二十五日午後六時搭平浦快車來津、下車後、到英租界十七號路百三十一號自宅、接見秦德純蕭振瀛及陳覺生等、旋赴墻子道私宅謁母、（二十五日專電）

【天津】秦德純蕭振瀛二十五午再赴日租界張園官舍訪日駐軍司令多田、談冀東察東兩問題、并聲明北甯路局長已委陳覺生充任、（二十五日專電）

【北平】冀察政會派陳覺生長北甯路、陳今日赴津、明日就新職、土肥原今午赴津、李思浩今返滬、陳覺生談、冀東問題、經秦德純．蕭振瀛．在津接洽後、已有解決途徑、本人今日隨宋赴津、繼續商洽、預料此事最近期內、當可解決、至察東問題、亦正在接洽中、日前寶昌沽源康保間、正對峙中、并無衝突發生、靜候此間接洽解決、（二十五日專電）

【天津】前北政府財政總長李思浩、二十五晚六時搭平浦車過津南返、宋哲元來津任務、係為就任冀察政委會委員長後拜會外賓及津市名流、已擬二十七二十六兩日分別宴請、此外則晤多田司令官、談察東冀東問題解決辦法、（二十五日專電）

【北平】土肥原廿五日午一時十五分赴津、將與宋哲元等在津會商冀東等問題、（廿五日中央社電）

【北平】宋哲元偕李思浩．陳覺生．沈祖同．二十五日下午三時五分乘平滬通車赴津、將與秦德純．蕭振瀛．同訪多田等、晤商一切、（二十五日中央社電）

【天津】土肥原二十五日午後四時由平來津寓日租界常磐旅館（二十五日專電）

【北平】殷汝耕在通縣通電組織政府、自稱長官、下設民財建教四廳（二十五日專電）

【北平】宋哲元秦德純定二十七日由津返平、（二十五日專電）

【天津】平津衛戍司令部參謀長劉家鸞二十五早來津、接收津沽保安司令部案卷及未了各事、該部下級員司均由三十二軍調用者、二十五日發恩餉半月、即歸原軍部服務、津市府定元旦遷入津沽保安司令部內、房屋年前趕緊修葺、（二十五日專電）

【天津】宋哲元二十五日下午六時來津、陳覺生李思浩張建侯同來、下車後、逕返私邸休息、報界往訪未見、又土肥原二十五日下午四時半由平返津、（二十五日中央社電）

【北平】據關係方面息、中日雙方要員均已赴津、關於冀東等問題、將在津作具體會商、預料解決之期不遠、（二十五日中央社電）

【北平】平津衛戍部參謀長劉家鸞、及冀察政委會政務處長潘毓桂、先後赴津、（二十五日中央社電）

【天津】偽冀東防共會二十四日佈告、一、冀察政務會為受南京政府指令者、冀東防共會決不與之合作、依最初宣言、順民意為基礎、向政治邁進、二、冀東會為自治政府、軍事．外交．政治．財政．實行純正自治、三．自治會區內一切關站國稅、概由本會征收、使財政獨立、四．自治區內關鹽稅、暫由本會保存、五、本自治區內納稅、禁用中行鈔、偽冀東銀行元旦成立、資本二百萬、代理金作發行紙幣、行長殷叔祥充、并在各縣設分行、偽冀東會預計全年關鹽礦等稅收、約三千萬餘、支軍費政費外、可餘二千萬、即建設公路鐵道、二十二縣政費、地方自籌、偽灤東烟酒稽征局長汪大倫撤差、遺缺由統稅局長李南驅兼、該局自偽接收後、稅收減少五分之三、（二十五日專電）

【北平】冀察政委會內部組織、經宋哲元與各常委連日磋商結果、大致已決定、除設秘書．政務．財務．三處外、另擬組設經濟．外交．兩委會、經濟委員會委員、聞定蕭振瀛．過之翰．冷家驥．秦德純．鈕傳善．曾毓雋．林世則．張振鷟．甯恩承．王紹賢．楊天壽．沈振榮．黃玉等十三人、委員長人選未推定、現正積極籌備、週內可成立、聞將來工作要點、為綜理冀察平津生產消費分配、暨金融財政諸務、均秉承中央命令下妥善進行、外交委員會人選、正物色中、廿七日大會時或即提出討論通過後、正式發表、（二十五日中央社電）

【北平】宋哲元女公子與賈德耀公子定二十六日在津訂婚、宋特於二十五日下午赴津主持、二十七日可返平召開冀察政委會三次大會、（二十五日中央社電）

津市各中小學 昨起放假一週

【天津】津市各中小學校奉市教局轉市府令、二十五日起一律放假一週、新年後一月四日開學、（二十五日專電）

【天津】此間中等以上學校、除南開北洋外、業遵令提前放假、市屬小學、亦自廿五日起停課、預料各校當局、將嚴限學生、一律離校、（二十五日中央社電）

優待 一九三六年 中學生 定戶

凡在廿五年二月十五日以前預定第六十一期或以後各期起中學生全年一份者

贈送

開明書店 書劵壹元 可選購實價一元之本版圖書

潔本小說 半價劵壹紙 合購下列三書祇需八角五分

潔本小說 茅盾敍訂 紅樓夢 定價七角 宋雲彬敍訂 水滸 定價五角 周振甫敍訂 三國演義 定價五角

預定全年祇需一元八角．可得一元八角五分贈品

開明書店謹啓

W111

正中書局

山地行軍

鄒陸夫譯 一角五分

兵書有云：不知山林險阻沮澤之形者，不能行軍，而行軍又常為戰果之發鈕，此為指揮官所不得不加以鑽研者也。本書前部闡述山地行軍之理論並演繹計算之公式，以為須令時之準據，俾指揮時無不知措手之弊；下部列舉實例，揭示公式之用法，可槩之稍度。全書言簡意賅，讀者仔細閱過，自能收運用自如之效焉。

上海福州路 南京太平路

往來儲蓄存款

▲對於不使用支票之存戶最為便利

（一）憑摺往來，不拘數目多寡，隨時可存，隨時可取，

（二）利息週年五厘，每半年一結，餘滿一仟元者，加為五厘半。滿三仟元者，加為六厘。滿伍仟元者，加為六厘半。

各種存款章程備索

通易信託公司儲蓄部 上海北京路 北平西交民巷 杭州清泰路 蘇州觀前街西

上海市教育局登記

私立中華書局函授學校

招收學員

獎勵升級學員 減收學費

求學貴有恆心，誠能立定主意，始終勿懈，無有不成功者；否則功虧一簣，豈不可惜。敝校對於成績優良各學員，備有獎金外，更為獎勵舊學員完成學業起見，新定優待辦法，凡升入中高級者，學費照下表定額，減收二元至四元不等。中途失學之有志青年，幸勿交臂失之。

科別	國文科			英文科		
級別	初級	中級	高級	初級	中級	高級
初入學者納費數 一次繳清	九元	十二元	十五元	十二元	十六元	二十元
二次繳清	五元	七元	九元	七元	九元	十二元
定額	五元	六元	七元	六元	八元	十元

報名處：上海中華書局總店及各省分局

——印有章程．承索即贈——

（乙457）

本報定價目

中國境內每月洋一元三角五分每三個月洋三元八角五分每六個月洋七元五角全年洋十四元六角新疆蒙古及日本朝鮮同◉歐美各國每月洋四元[illegible]角◉香港澳門每月洋二元九角郵費先惠郵票不收

本報廣告刊例

（一）特等（甲）登報名下以二十六字為一行共念二行每日洋二十元（乙）登提要前以四十字為一行共十五行每日每方十九元（丙）登新聞欄中以四十字高為一行三十行起碼每日每行九角

（二）頭等（甲）報名旁上封面半版地位每日每版洋二百念元（乙）自下封面起至電訊前止每行計八十二字高每次以二行起碼每日每行大洋一元八角

◉二等緊要分類地位每行廿字長每次至少四行每日每行大洋四角

◉三等（甲）登本埠增刊新聞欄每行四十字高每次以三行起碼每日每行大洋六角（乙）登於本埠增刊分類廣告地位以廿字高為一行每次以四行起碼每日每行大洋二角五分

電報掛號六〇七八

本館開設上海三馬路三〇九號創自同治十一年即西曆一八七二年

今日本報要目

國內　宋哲元到津與多田等商冀東問題　中大學生議決停課三日　津浦路發生撞車慘劇

國外　駐倫敦阿使為和平呼籲　英政府考慮撤退地中海艦隊一部

上海　唐有壬遇刺殞命　晉京請願學生分抵崑蘇返滬　滬西甘家宅盜殺錢姓父子二命

第一張…要聞

第二張…要聞　國際電　本市新聞

第三張…本市新聞　教育消息

第四張【國貨週刊　商業新聞】出版界

本埠增刊【第一張…小品文字　第二張…電影消息】

中大學生議決 今日起停課三天

宣傳愛國運動真相　聯合全市學生遊行

政院函稱院長定期召各代表談話　教部擬定各地學校代表到京辦法

【南京】中大學生二十五晨在校開全體會議、至晚六時始散、議決二十六日二十七日二十八日三天為宣傳週、停課、全校學生每十八人為一組、分赴全市向民衆宣傳學生愛國運動之真相、並定二十六日聯合全市中等以上學校學生、遊行一次、二十五晚八時、召集各校學生代表、在中大開會、討論遊行時間、及集合地點詳細辦法、（二十五日專電）

【南京】中大學生代表前赴政院遞呈請願四條、政院廿四日派參事陳銳賫秘書處函到校、召集各代表面致、該原函文云、據來呈、業為轉呈、院長對於諸君愛國之忱、極為嘉納、現已定於一月十五日召集全國各校長及學生代表來京一語、宣示政府意旨、並聽取學生意見、來呈所陳各節、屆時自必完全明瞭、務望諸君照常上課、恪守秩序、以備為國努力、至深盼幸、（廿五日中央社電）

【南京】教部奉到政院關於召集各省市專科以上學校及中等學校校長與學生代表來京會談之三訓令後、已擬定辦法、於廿五日分別轉令各省市教廳局遵照、其辦法如下、㈠各大學得派學生代表一人至三人、各獨立學院及專科學校得派學生代表一人、各該代表或由學生推定、或由校院長指定、均須以平素學行優良者充之、即由該校院斟酌情形、妥愼辦理、各校代表應隨同各該校院長或其代表於廿五年一月十四日以前來部報到、所有往返川資、由各校院負担、在京食宿、由部供給、并將來京會見員生姓名、先行具報、㈡各廳局指定中等學校校長代表參加、其名額不得超過規定限度、并須於廿五年一月十四日以前來部報到、（二十五日中央社電）

段錫朋接見 浙大學生代表

【南京】浙大學生代表季高潘家吉陳其曝二十五晨赴教部、謁王部長、由段錫朋延見、季等報告該校學生已照常上課、請教部於原有教授中擇一暫代校務、並准郭任遠辭校長職、聞教部對浙大學生能安心上課、深為嘉許、囑各代表即回校、等認為滿意、二十六日回浙報告、（二十五日專電）

【杭州】浙大學生以聞郭校長辭職後、當局將派現任該校農學院長李德毅暫代消息、二十四日特電教部表示、對李難孚衆望、應請另簡賢能、學生現已照常上課、（二十四日中央社電）

【南京】浙大校長郭任遠辭呈已到部、聞當局擬採用一種過渡辦法、俾該校早復常態、（二十五日中央社電）

謝樹英返京報告 勸導學生經過 並晤張伯苓面述一切

教部高等教育司科長謝樹英赴滄州勸導南開學生返校、事畢返京、已將勸導經過、分別報告行政院翁秘書長王教長、並晤在京之南開校長張伯苓、面述一切、（二十五日專電）

【南京】赴滄慰問南開南下請願學生之教部科長謝樹英戴應觀、任務已畢、除戴本人抵滄後、即向各生懇切開導、並深致勸慰、各生均甚瞭解感動、隨即伴送返校、即可恢復上課、此次各生秩序極佳、本人二十五日已向翁文灝王世杰報告經過、（二十五日中央社電）

各地教育界均請 扶植愛國運動

【福州】省三民主義教育促進會決電平當局、扶植學生愛國運動、並電慰北平受傷學生、對省會各校、由全體會員分別勸導、對愛國運動、應力求避免一切劇烈行動、切實準備力量、為一致有效之努力、（二十五日中央社電）

【西安】西安各中等學校全體教職員學生、廿四日電中央暨宋哲元、及各大學各學術團體、請對北平學生愛國運動、多予優容、被捕學生、請從速釋放、文詞非常懇憤沉痛、又全市學生廿五日下午大請願、各校學生均出發、向北大街省府教廳遊行、秩序極佳、（廿五日中央社電）

◉邕寧 廣西省會各學校教職員雷榮珂等四百九十六人巧日通電全國要求中央當局痛自悔責、速下決心、立即公開外交政策、拒絕日人一切無理要求、進兵冀東、討伐叛逆、並下全國總動員命令、實行民族自衛、同時釋放北平愛國學生、解除人民言論集會結社之束縛、（二十五日專電）

國府命令 必要地區宣佈戒嚴

令京滬漢警備司令部今晨起執行

【南京】國民政府二十五日命令、據淞滬警備司令南京警備司令武漢警備司令等呈報、自北平學生請願事件發出以來、竟有奸徒乘機紛起、圖謀煽亂、以致人心浮動、治安可虞、亟應令行軍事委員會、於必要地區、宣佈戒嚴、以維秩序、仰即知照、此令、（二十五日中央社電）

【南京】自北平學生請願事件以後、各地紛起響應、一片愛國熱忱、頗博一般同情、惟不肖奸徒、竟乘機紛起、圖謀不軌、京滬漢各警備司令部、均迭次查獲反動傳單標語甚多、國府據報後、以治安可虞、除明令京滬漢三地宣佈戒嚴外、一面並令軍事委員會、轉令三地警備司令部、自二十六日上午十一時起、切實執行戒嚴令云、（二十五日中央社電）

須磨請假返國 昨到外部辭行

【南京】日駐京陸軍副武官雨宮．海軍副武官北浦．廿五日下午二時半聯袂晉謁張羣賀就新職、又日駐華大使館秘書須磨、定廿九日請假回國、廿五日下午五時特到外部向張外長陳次長辭行、（廿五日中央社電）

高橋搭輪回國

【天津】前日駐平使館武官高橋坦、二十五早搭長江丸自塘沽出發歸國、（二十五日專電）

陸夢熊晤陳覺生 接洽移交事宜

【天津】冀察政委會委平津衛戍司令部總參議陳覺生為北甯路局長、陳二十五日午後六時隨宋哲元來津、準備接事、北甯路副局長陸夢熊二十五日奉冀察政委會召、早車赴平、謁宋哲元、并晤陳覺生接洽移交事、晚六時返津、決於二十六日飭各處科辦理交代、北甯路局二十五晨奉鐵部電令、在局長殷同假期內、所有路局職務、悉由副局長陸夢熊完全代行、二十七日鐵長張嘉璈即北來（二十五日電）

【北平】北甯路局長殷同現不在津、此間當局因北甯路交通重要、昨發表派平津衛戍部總參議陳覺生暫代、該局副局長陸夢熊接到該項命令後、今晨抵平、與關係方面有所接洽、陸當午返津、（二十五日專電）

【天津】鐵長張嘉璈電津、二十七日午刻搭中航郵機來津晤宋、北甯路局暫維現狀、陳覺生二十六日暫不接事、一切俟晤談後處理、（二十五日專電）

蒙政會秘書長 德王近在滂江

【北平】據某機關、今晨接蒙政會電稱、秘書長德王、因太夫人病、在滂江侍奉湯藥、預定新正來廟、財務處長包悅卿頃正忙於處理財務、惟因杜絕謠諑起見、決定下週內兼程返平、（二十五日專電）

【南京】平電傳內蒙異動說、據蒙藏會息、該會昨接報告、謠言絕不足信、德王昨電京辦事處謂、其太夫人宿疾復發、在家侍奉、現疾稍痊、日內即可返廟、並催詢中央加撥之建設經費、何時可發下、辦事處、決請早撥以利政務、雲王昨電吳鶴齡請代領新頒信章、吳即向蒙藏會領寄、（二十五日中央社電）

【南京】旅京某蒙人語人、日人最近對西蒙進行政治上之連絡、除在多倫張家口綏遠各設有特務機關策畫一切外、復在百靈廟設立特務機關、常川住有日人多人、至外傳內蒙異動說、尚無所聞、不過華北既至如此狀態、內蒙處境困難、自在意中、但信各盟旗對中央擁護之志、似不致有何變更、（二十五日專電）

【南京】蒙古駐京辦事處長吳鶴齡於二十五晨十時到行政院謁當局、對連日電傳內蒙忽有異動事宜、有所陳述、（二十五日專電）

津市長蕭振瀛 召集僚屬訓話

【天津】二十五早八時、蕭振瀛在市府大禮堂召集各機關長官及公安各分局長局員等訓話、謂地方行政方針、應注重調劑民生、警察對地方負責甚大、禁止舞弊、盡力量維持治安、（二十五日專電）

偽冀東防共會 改編灤縣民團

【天津】偽冀東防共會改編灤縣民團二千五百名為暫編旅、旅長由戰區保安第三總隊長李海天兼、第一團長甯雨時、第二團長蕭冉興、隊伍分在灤縣唐山集結訓練、保安第四總隊趙雷部亦在加緊擴編中、（二十五日專電）

平軍分會結束後 人員安插辦法

【北平】何應欽今晨電前軍分會辦公廳主任鮑文樾、對前軍分會結束後、會內各人員調用辦法、規定四項、囑鮑轉知各員、㈠繼續求學、㈡分配冀察政委會及冀察綏署服務、㈢調京任用、㈣調西安勦匪總部工作、由各員志願選擇一種、由鮑轉呈何核奪、鮑接電後、已分別轉知留平各人員、即日填具報告書、以便轉報、（二十五日專電）

中監會 昨開二次常會

【南京】中監會二十五日下午三時開第二次常會、到林森．張繼．褚民誼．等十餘人、林森主席、通過要案三十餘件、並決定秘書處原有職員、一律重行任用、（二十五日中央社電）

首都新運會 開始大舉檢閱

【南京】首都新運會二十五日開始各機關學校新生活大檢閱、計分三組、黨務機關組到檢閱長葉楚傖、二十五日晨九時視察中央黨部．及市黨部等機關、軍事機關組到檢閱長朱培德等、晨八時出發檢閱軍委會等機關、政府機關組到檢閱長馬超俊等、下午二時半出發檢閱國府行政院財部實部及經委會等機關、據各組報告、各機關對整齊清潔、均能做到、職員辦公精神、亦甚飽滿、辦公室器物及職員服裝、亦多採用國貨、雖間有一二小處、尚待改進、然大致已較前進步、二十六日仍繼續檢閱、（二十五日專電）

【南京】京新運會二十五日開始檢閱各機關、分黨務政府軍事三組、由檢閱長葉楚傖率領、檢閱結果甚佳、（二十五日中央社電）

【南京】此間新運總會人員、正忙於遷京事宜、首批人員及重要文件、定二十七日離贛、又贛將設省新運會、由熊式輝主持、（二十五日中央社電）

商震謁蔣院長 林主席定今日接見

【南京】豫主席商震二十五日晨八時、偕駐京代表程起陸．赴至陵園謁陵獻花、並向國府請示定期謁林主席、聞林定二十六日上午延見、二十五日申刻商謁蔣院長、報告並請示一切、商在京約有四五日躭擱、分訪各院部長會京中友好、至遲三十日返豫、元旦就職、（二十五日專電）

國論 十二月號 現已出版

要目

中國大變局與非常時期　陳啓天
救亡復興與民衆力量　李璜
除三害　常燕生
有作爲的人生之定力　余家菊
民族文學與教育　邱椿
法國的外交政策　謝承平
蘇俄現階段的經濟之檢討與批評　鄭江南
唯物史觀的批評　周志慰
上運池邊　李劼人

本刊定價　每月一冊零售大洋二角預定全年十二冊大洋二元半年六冊一元一角郵費在內國外及掛號酌加

代售處　上海　上海雜誌公司　大公報館分館及全國各大書局

社址　上海靜德路趙家橋合樂坊十一號

獨立評論

第一八二號　民國廿四年十二月廿二日出版

要目

冀察時局的收拾　胡適
爲學生運動進一言　胡適
實際政治　陳之邁
讀完伏高信答胡適之書　向愚
參觀南口機廠的雜感　陳卓如
編輯後記　適之

本刊第一七八號　再版出版了

定價：每期實售洋四分・預定全年五十期，連郵費一元六角；半年九角・國外全年加郵費一元六角；香港澳門加八角・郵票（一角七分以下爲限）代洋，不打折扣・

總發行　北平後門　獨立評論社

穊香館叢書特價

清代說文名著稿本　遼陽吳氏影印

丁氏八千卷樓舊藏說文疑稿本十二卷　王念孫說文段注簽記一卷　桂馥說文段注鈔案手稿二卷　王筠張穆手訂說文答問疏證六卷　朱駿聲小學識餘手稿五卷　朱駿聲說文段注拈誤手稿一卷　徐灝象形文釋手稿四卷　謝章鋌說文大小徐本錄異稿本一卷

全書二十二卷一函十冊　定價十二元特價九元郵費在內舊曆年底截止

經售處　北平琉璃廠來薰閣書店　直隸書局　上海西藏路大慶里中國書店

影印宋磧砂版大藏經最後之第十二批完全出版

本藏經茲已全部出齊・其冊次爲第五百五十一冊・至第五百九十一冊・共四十一冊・各處定購・由本會收到經款・塡給單據者・均按戶如數分發・毫無短缺・祈各注意・再本會不久結束・因外埠請購者尚多・特向從前原定項下磋商・讓出數部・在短期內・仍照預約優待・隨時交款・隨時付經・數滿即行截止・又本藏目錄・現經編印・連同卷首・不日出版・凡定戶各贈一部・謹布・

上海威海衛路七一四號影印宋版藏經會啓

婦女共鳴　第四卷十二期要目

何香凝落選與女界的地位（社）施劍翹應援鄭繼成例特赦（社英）北平血案與地方當局（峙山）一年來婦運之回顧與前瞻（峙山）我們應該參加那一種鬥爭（金石音）男女對于家庭的共同責任（葉暉）賢妻良母的評議（友）母親的教訓（男士）巴黎國際女生俱樂部巡禮（金滿成譯）丈夫的思想（淡寧）總是嬌人吃虧（沉孝）孩子怎樣了（文子）母與子（文子）政府宜即下決心（譚揚吾）還能忍耐嗎（承烈）一年來婦女的動向（編者）一月間的婦女（周靜峙）▲社址：南京成賢街六十三號▲總代售處：上海雜誌公司及全國各大書局▲定價：全年一元五角，零售一角五分・

上海蔡同德堂藥舖並藥酒價漲啟事

本堂開設河南路抛球場後採辦各省道地藥材蔘燕銀耳鹿茸野朮博搜古今秘方分門庋製各種丸散膏丹如人蔘再造丸大補全鹿丸外科六神丸蔻茸衛生丸聖濟大活絡丹等尤爲珍品且設膠廠於杭州湖濱路汲取西湖秀水杜煎虎鹿龜驢毛角二仙等膠務必陳足年久以應門市此冬令正宜培補倘蒙惠顧無任歡迎外埠函購當班回寄　每逢國歷一號十五號陰歷朔日與望日現交再打九折至精釀各種藥酒早已馳名遐邇有口皆碑惟近因原料日漲不得已定廿五年一月一日起每種每斤各增實價五分以補血本定蒙　惠顧各界鑒諒也　電話九四六五九

上海小東門　童涵春堂藥號　祇此一家並無分店　冬令補品一律平價

百餘年老店・心存濟世・貨眞價實・用最高藥料・遵古法製・不差毫厘

本號發售各省藥材吉林人參關東鹿茸暹邏官燕上白銀耳交趾玉桂天生野朮霍山楓斗西藏馬寶老港珠粉等一切細料名貴藥品無不採選道地實事求是杜煎純黑驢皮膠鹿角膠虎骨膠龜板膠及各種諸膠務必遠年陳足始應門市百補全鹿丸十全大補丸膏參茸衛生丸聖濟大活絡丹小兒回春丹秘製六神丸猴棗散等一切丸散藥品無不悉心研求製合精良服之効驗神速又本堂夙最著名之秘製人參再造丸專治諸虛百損舒筋活絡有起死回生之功不論男婦老幼常服百病不侵行銷全球求過於供近來假冒仿造極多且有與本堂牌號同音類似之同業發現祇錯一涵字易使惠顧諸君誤會爲特鄭重聲明務請　購者格外注意認明本堂牌號地址以免受欺而誤健康　電話購貨不拘華界租界一律隨到隨送如配煎膏滋藥儘可到府面煎　外埠購貨不論郵信電報長途電話一律當班回件　本號地址上海小東門方浜路廿三號　南市電話二二二二五七號　陰曆朔望陽曆一號十五號現洋再打九扣（各種藥品無不齊全詳細仿單備人取覽函索即奉）

上海馮存仁堂藥號

總店　三馬路畫錦里　電話九〇五〇〇
分店　靜安寺海格路　電話三七五七六

具悠久歷史爲有數老店採選藥材悉臻上乘配製丸散更屬精嚴馳名宇內備承推崇值茲冬令進補所需各種應時補劑參燕膏丹遠年虎鹿龜驢諸膠著名人參再造丸萬應寶珍膏精製猴棗散等品靡不美備平價發售敬請各界惠臨選購　逢國歷一日十五日暨古歷朔望日現洋再打九扣

電話購貨送奉迅捷　印有丸散全集備索

蘇州總號　上海南號　上海北號　雷允上誦芬堂約鋪　冬令補品上市及北號增設接方送藥部廣告

本堂精選香料細藥虔修丸散膏丹精製六神丸杜煎虎鹿龜驢諸膠悉遵家傳成法是以神效卓著名馳中外本堂素抱提倡國藥爲宗旨各貨一律平價出售際茲冬令正值進補之時特將各種補品價目開列於後以便採辦本堂除蘇州老店上海南號上海北號三店外其他尚無分出且素無向人抖售等事至希　各界惠顧直接向上開三店交易庶無貽誤　又本堂上海南北二號往來郵政於民國念三年起爲手續便利起見全歸北號郵政部一處管理　又本堂上海北號飲片部近應北市移居英法租界老主顧要求自國曆十二月一日起特設接方送藥部電話通知隨接隨送以便遠途購貨如蒙　又本堂北號飲片部遴顧客要求於陰曆朔望及陽曆一號十五號例循各特別優待一天

關鹿角膠　雷片甲種每兩洋四元　雷片乙種每兩洋三元五角
陳頭清阿膠　雷片甲種每兩洋三角七分五　雷片乙種每兩洋二角七分
四腿虎骨膠　雷片甲種每兩洋四元　雷片乙種每兩洋三元五角
龜鹿二仙膠　雷片甲種每兩洋二元　雷片乙種每兩洋一元八角
龜板膠　雷片甲種每兩洋四角　雷片乙種每兩洋三角
鱉甲膠　雷片甲種每兩洋五角　雷片乙種每兩洋四角五分

人參再造丸　百補全鹿丸　十全大補丸　非桂百補丸　兩儀膏　代參膏　潞黨參膏　老山人參　西洋參　猴山石斛　老港濂珠粉　上西黃　上白官燕　潞水毛燕　四川銀耳　以及各種細藥無不齊全如荷賜顧請認明牌號不誤

蘇州總號　地址西中市大街一百十九號　電話第二百九十五號
上海北號　天后宮橋北堍卅號　電話四五三三四
上海南號　民國路興聖街口　電話八二五八六

上海麵粉交易所公告

查信大麵粉廠業已宣告清理本所除將該廠綠炮台商標停止買賣並撤銷其代用標準之資格已揭示市場外特再登報通告即希　公鑒

交通部國際電台爲嚴禁報差需索節賞通告

據報有人冒稱本台報差在外騙索節賞查報差索賞迭經嚴禁如有前來需索者請將原人扣留通知本台究辦

兜安氏西藥公司懸賞通告

本公司爲與賈潤伯保證債務涉訟一案詎於判決確定執行之際忽而逃避無蹤（賈潤伯原住辣斐德路安納金路口純德里廿五號）以致法院無法執行爲此懸賞通告如有能將該賈潤伯匿居地址報告本公司因而拘獲到案者准即酬報國幣一百元報告人姓名當代守秘密儲款以待決不食言此啓

本公司地址江西路四八九號　電話一四四二〇

杭州　上海　胡慶餘堂雪記藥號　本埠並無分店　爲冬令各種補品啟事

本堂向祇杭州上海兩家其他並無分店不料近今申地發現許多類似牌號雖一再聲明而眞相或未曾遍各買客仍有受愚情事不得不再行通告茲屆冬令氣候漸寒正宜進補以資調攝身心常保康健本所備「純黑驢皮膠關東鹿角膠四腿虎骨膠龜版膠以及各種諸膠並選料監製人參再造丸大補全鹿丸十全大補丸十全大補膏等一切國產補品」無不齊全各種詳細仿單備人取覽不及細載外埠郵購隨到隨寄如蒙賜顧請認明「杭州大井巷上海北京路偷鷄橋東首電話九四九六九」

時評

金融市場之新刺戟　端

自海外銀價報跌上海金融市場頓受深刻之刺激金價從幣制改革以還本安定於一千一百四五十元間至是失其常軌一再狂漲曾一度達千二百元有謂銀價下跌不自今始未聞金價有如此之變動此刻獨推波助瀾意者其別有作用歟於是關金放長外匯改縮之說復喧傳於市但觀外匯形勢近期尚可維持遠期不無見緊加以日商銀行之嫉視應付本覺有時得英銀行之協助稍紓遠期之急然以推行未及兩月而定價即驚不敵人之惶惑況中國改革幣制人人知其阻碍橫生困難重重詎有不熟計審慮於事先而貿然施行之理既實行矣當必有其準備之力量應付之策略而排萬難以赴之也

羅斯福華謂不參預中國改革幣制事而中國適於其時實行改革香港竟亦隨之以俱改此固英金融界所引爲滿意者也今香港之困難已解決中國仍在掙扎奮鬥中乃不先不後銀價之變動又發生於此際美國若果有控制國際貨幣有所變更抑故施其壓迫歟此非吾人所能知但美國銀政策黨將使其穩定之能力則亦吾人之所望也

美國銀政策對於國際貨幣之影響果何如乎墨西哥自因美國購銀被逼行使紙幣後大多數人民頗感不便近亦有以墨如撤銷使用銀幣禁令爲幣匯市必見堅挺而主張准許銀幣重行流通市面者至在中國美國原冀促進用銀國之購買力而其所得結果乃適相反美貨輸入中國雖仍居第一位但其三季中之貨量已從上年百分之二十六跌至百分之十九日本則自百分之十一增加至百分之十四矣

欲圖經濟復興非先求貨幣穩定不可在國際間亦未嘗不作如是想而實行竟難此無他各有其私見也私見一日不除貨幣之爭一日不息中國週旋於三角式之競爭下亦必深感其痛苦然而出路何由仍在吾人從本國經濟之立場自擇之耳

中央舉行雲南起義廿週紀念

各地方機關亦分別舉行紀念會

【南京】中央二十五日晨九時舉行雲南起義二十週紀念、到中委林森・葉楚傖・居正・蔣作賓・陳果夫・張羣・陳紹寬・張治中・馬超俊・李宗黃・方覺慧・程潛・何應欽・邵元沖・朱培德・狄膺・聞亦有・錢大鈞・陳樹人・王陸一・張厲生・王祺・徐永昌・鄧家彥・趙丕廉等四十餘人、林森主席、李宗黃報告、至九時三十分禮畢散會、（二十五日中央社電）

【南京】李宗黃二十五日晨在中央雲南起義廿週紀念會報告、此次義舉是民國生死存亡關頭、與辛亥武昌倡義民國十五年北伐同一重要、因無武漢之役、民國無從產生、無雲南之役、則民國雖成立亦必中斷、無北伐之役、則民國雖復活、亦必爲軍閥所斷送、以歷史眼光看、實最有價值的一頁、現在國難嚴重、民族前途非常危險、如全國上下、果能發揚先烈精神、則難關必能渡過、（二十五日中央社電）

【香港】各界在紀念堂舉行雲南起義紀念、黃季陸主席、（二十五日專電）

【安慶】各界二十五晨九時、在省黨部舉行雲南起義二十週年紀念大會、由徐聲宇主席、張辛南報告、（二十五日專電）

【開封】汴各界廿五日晨九時、在縣黨部舉行雲南起義二十週年紀念、到有軍政各機關各學校各團體兩千餘人、由張靜愚主席、並報告紀念意義、（二十五日中央社電）

【洛陽】洛全市廿五日懸旗一日、紀念雲南起義縣黨部並召集紀念會、（二十五日中央社電）

【安慶】省黨部二十五日晨召集各界代表、舉行雲南起義紀念會、由徐警予主席、張辛南報告、（二十五日中央社電）

【南京】滇旅京同鄉、二十五日下午二時在勵志社舉行雲南起義二十週年紀念會、到呂志伊・李烈鈞・何應欽・朱培德・李宗黃・程潛・王伯羣・唐繼虞・等數百人、呂主席致詞後、李何等相繼演說、五時舉行聚餐、（二十五日中央社電）

【南京】京各界二十五日晨九時在市黨部舉行雲南起義二十週年紀念會、到八百餘人、由周伯敏主席並致詞、謂紀念雲南起義、應擁護中央、十時散會、（二十五日中央社電）

【南昌】二十五晨各界在中山紀念堂、舉行雲南起義紀念、到五百餘人、段繼典報告起義經過及紀念意義、又潯市亦同時舉行、（二十五日中央社電）

【成都】川黨務特派處二十五日晨舉行雲南起義紀念、到各機關團體代表八百餘人、由鄧漢祥主席、並作報告鄧曾參與其役、故對當時史實、叙述綦詳、（二十五日中央社電）

【漢口】漢口黨部二十五日晨舉行雲南起義紀念會、到各界代表數百人、常委江述之主席、並報告、鄂省黨部紀念會、常委楊錦昱主席報告、到四百人、（二十五日中央社電）

【南京】二十五日雲南首義二十週紀念、李烈鈞在陵園新村寓邸設筵款待來賓、到者馮玉祥・孫科・程潛・張繼・柏文蔚・覃振・鹿鍾麟・朱培德・李宗黃・呂超等百餘人、李邸中張燈懸綵、李氏款待來賓時、賦七律三章、（二十五日專電）

中政會決議案

追認國府任免事項

【南京】中政委會二十五日晨九時四十分開第三次會議、出席者蔣副主席及委員唐生智・朱培德・馬超俊・邵元沖・陳果夫・梁寒操・何應欽・王陸一・林森・葉楚傖・居正等、蔣副主席主席、至十二時半散會、（二十五日中央社電）

【南京】中政會二十五日晨九時四十分舉行第三次會議、決議案如下、㊀追認國府任免內政外交軍政海軍財政實業教育交通鐵道等部政務次長及蒙藏僑務兩委員會副委員長、㊁追認國府准鄂省府委員兼主席張羣辭職、任命楊永泰爲鄂省府委員兼主席、㊂魯省發行徵用土地給價抵價券辦法准予備案、㊃贛省各縣土地登記暫行規則、照行政院修正本、准予備案、㊄核定追加概算一件、（二十五日中央社電）

行政院派員考核各科勤惰

【南京】行政院增進辦事工作效率、派秘書劉詠闓等逐日巡視各科股、考察各員工作勤惰、據報成績甚佳、今後注意辦事迅速、以資考績、（二十五日專電）

法部議決防止濫押辦法

【南京】法部注意被告人利益、防止濫押議決辦法如下、關於被告請求保釋之件、非確有特別情形、不得輕予批駁、或酌定得以交保之標準、俾資遵守、法官不知被押人之痛苦、宜令刑庭事及檢察官、每星期日應以一人輪流親往看守所、視察所內情況、推事承辦案件、宜各立備忘錄一冊、詳載羈押人姓名案由、藉資清理、至如法院承審書記官呈送上訴案件、務將該案之第一二審卷宗判詞、及其關係文件一一檢齊、其有遲未呈繳者、則分別催令依限提出送案、違者嚴予處分、（二十五日中央社電）

冀省府佈告施政方針

新省委就職期未定

【保定】宋哲元二十五日通令所屬佈告施政方針、一・整飭吏治、二・綏靖地方、三・穩定金融、記者午晉謁魏鑑田、叩詢一切、據答施政方針、具體方案在擬議中、新省委名單雖經政院發表、因明令未到、就職期尚未定、但敎廳長鄭道儒、日內卽來、建廳長梁建章、須稍遲再到、民財兩廳及保安處、前因商震急待交代、由省府令派先行視事、將來仍須與全體省委同時舉行就職禮云、另息新省委除張吉墉賈玉璋張允榮外、僅王景儒在保、（二十五日中央社電）

【保定】張吉墉張允榮二十五日午後在省府大禮堂、召各校代表、講提前放假經過、每校五人、到三十餘人、醫學院等廿五日起實行放假、（二十五日中央社電）

鄂省府籌備合署辦公

【漢口】省府遵楊永泰電囑、籌備合署辦公、秘書處及建廳二十五日開始遷新址、民・財・教・三廳保安處・二十六日始遷、二十五日起均停辦公、二十七日可完全遷竣、二十八日實行合署、（二十五日專電）

鐵部修正運送銅元辦法

【南京】鐵路訓令各路局云、准財部咨、制錢原非現行貨幣、前因歐戰銅價驟貴、防止中外奸商乘機販運牟利、曾訂查禁商民携帶制錢、數逾萬枚、一律扣留充公、鐵路方面亦曾訂定辦法、凡制錢五萬枚以上、應持有護照、無照者扣留充公、現時過境遷、財政部已將查禁制錢辦法取消、關於運送銅元、經鐵部修正辦法如下、一、客商每人每批所帶銅元在二千枚以上二萬枚以內、制錢五千枚以上者、應照章繳納運費、凡有隱匿私運情事、應按貨物運輸通則五十七條規定、照所定運價核收運費、並照所收之數、十倍處罰、若無人認領、卽行充公、二、客商每人每批携帶單銅元在一萬枚以上、在本省往來者、應持省市縣政府所發護照、其運往他省者、應持有財政部護照、均應於報運時、送站驗明、方准繳費起運、倘經查獲無照私運銅元、應卽全數扣留報局、除照章罰運費外、一律充公、其無人認領者、全數充公、（二十五日專電）

全世界慶祝耶誕聲中 阿國為和平呼籲

弱小受侵凌樂土淪為地獄 正義安在各國忍作壁上觀 為爭獨立主權奮抗戰到底

駐倫敦阿使發表告英國人民書

［倫敦］阿國公使館頃乘耶誕佳節、發表告英國人民書內稱「大不列顛偉大帝國之公正人士乎、全世界之回教信徒乎、其亦一聆吾人之微弱呼聲乎、當全世界慶祝聖誕歡騰鼓舞之際、阿國人民正在前綫從事於毫無正當理由之戰爭、非揮刀殺人、即為人所戮、無辜之阿比西尼亞人與無辜之意大利人、方浴血於戰場、作慘酷之屠殺、吾人惟有乞靈於上蒼、呼籲於全世界人士之前、俾其對此種人類自相殘殺之行為、有以制止之、任何國家不論其如何强盛、如何驕矜、苟以全世界之力阻止其為刦掠屠殺之暴行、吾人相信事必有濟、諸君乎、君等豈畏懼此一國耶、抑外交上理由及自私之觀念、已使君等噤若寒蟬乎、為君等之榮譽與令名計、實不應受一獨夫之玩弄而無以自拔、須知阿國人民為保衛本國數百年來之獨立主權、縱使繼續作戰、亦了無畏色、惟侵略國挾其精良之武器、企圖殘殺刦掠一毫無防禦設備之弱國、何以全世界對之竟相率作壁上觀、此則為吾人所百思不解者耳、吾人今向基督教暨回教同胞謹祝聖誕百福、新年吉祥、但同時當為諸君告者、則君等之阿國同教教友、此時正為其親愛之國皇與神聖之獨立主權効命疆場、其數當以千計、所望君等在歡娛之中、毋將此塞苦可憫之同志、置諸腦後、幷宜為此輩被壓迫者祈禱上蒼、夫人人能以己之所欲者亦施予人、則和平幸福之理想庶幾可以實現、而世界亦必成為人類之樂土矣」云、（廿五日哈瓦斯電）

北路防軍 佈成二道防綫

第一綫集軍十萬阻敵前進 蓋達舒部隊五萬拱衛京城

［羅馬］據軍事家觀察所及、阿國北路瑪加勒城南面、現有阿軍十萬左右、正在阿千奇湖與安巴拉琪地方之間集中、此項隊伍乃係加薩將軍・賚雄將軍・與陸軍部長慕格古埃泰將軍三人所統之精鋭部隊、担任第一道防綫、其任務係以死力阻遏意軍、勿使進展、第二道防綫由皇太子担任、其部隊現在台西城一帶集中、第三道防綫則由蓋達舒將軍担任、其部隊約五萬員名、其任務乃在拱衛京城云、此外加薩將軍兩子統率游擊隊伍、正向丹比安區域南面阿維伽爾地方進發、企圖側擊意軍、幷在阿狄亞比地方與意軍發生遭遇戰、至海魯蒲路將軍所負任務、亦係側面擾亂意軍、正在剌倫底一帶活動、泰加士河流域梅丁克地方前於十七日發生戰爭、即係海魯蒲路部隊與意軍相衝突所致、（廿四日哈瓦斯電）

［羅馬］此間接得東菲洲前綫消息、據云阿國軍隊原注重側擊意軍、最近阿狄亞比一役、竟向意軍陣地迎頭襲擊、足見該國軍隊業已變更戰術云、（二十四日哈瓦斯電）

◉蒂格里省前綫 本社特派員巴爾訊、北路意軍支隊頃在阿狄亞比南方一帶從事肅清工作、未遇阿軍抵抗、（二十五日哈瓦斯電）

◉阿京 據此間所接消息、伊利特里邊界內十哩之阿狄葵拉、其地距阿杜華北五十哩、現已為阿軍所佔領、（二十四日路透電）

［羅馬］據此間發表之公報、丹比安區阿狄亞比附近一役、阿方死七百人傷二千人、意方軍官死七員傷六員、士人兵士死傷一百六十七人、此役阿軍中有機關槍隊、其所用者係今年所製之比國機關槍、（二十五日路透電）

阿比西尼亞京城 日本設置使署

◉阿京 日本駐阿代辦鈴木、（原任駐法大使館秘書）率同秘書兩名、將於今晚抵此、該國派遣外交代表駐在阿國、此乃第一次、（二十四日哈瓦斯電）

本年之耶誕節 世界陰霾籠罩

黑暗勢力終不能掩蔽光明 羅馬教皇感慨中懷抱希望

◉羅馬聖城 羅馬教皇耶誕節致大主教文、略謂、吾人曾竭其能力、以增進和平工作、而希望本年耶誕節文中、有使人安適而抱良好希望之詞句、然近事如斯、欲作吉語不可得也、吾人沿陰霾密佈之黑暗途徑、而渡至耶誕節、如漸蔓延于全世界之俄國無神運動、與墨西哥之壓迫天主教徒、皆吾人所遇之陰霾也、此外尚有以假的基督教之名義、而與眞的基督教相抗者、（此殆指德國而言）然黑暗勢力終不能掩蔽光明、故吾人仍繼續希望、因希望乃一種必要、且亦吾人責任也云云、教皇宣佈將發行新刋物、以闢異說、並謂教士必須為穩健的新人物、因眞正科學縱有驚人進步、然教會亦所不懼也云、（廿五日路透電）

聖誕節之精神

並無種族教義時空之界限 昭示吾人為全人類謀和平 羅斯福為作解釋

［華盛頓］今日傍晚羅斯福總統親赴辣非德方場、燃點大聖誕樹、總統聲稱、聖誕節之精神、並無種族教義氣候以及時間空間之界限、其所昭示者、為對於全人類之和平及親善云云、（二十四日國民社電）

羅馬度節氣象 與往年並無二致

［羅馬］本日為耶誕佳節、此間雖受各國制裁影響、但市面過節氣象、與往年並無二致、昨日各雜貨店、猪肉店、及鮮魚店門前、仍充斥各種食物、且均綴以電燈、光耀奪目、各教堂中、則均依照往年成例、搭有耶穌降生之馬棚、以資點綴、教會信徒、當於晚間、相率入堂參禮、絡繹不絕、（二十五日哈瓦斯電）

希特勒喉舌 耶誕發表演說

欣幸重獲自由 關心旅外僑情

［柏林］德國各報發行耶誕節專刊、臚述世界他處混亂不寧情形、而與德國現有狀況相較、希特勒之代表赫斯昨對居於國外之德人、發耶誕節之演詞、言及本國人民所享之保護的和平、謂一年以前、渠從未料及德國能在世界悽惶狀態中、繼續其建設工作、蓋當時渠不能逆料時會良好 可使德國領袖宣佈德人自由與德國重置軍備如是之早也、今日希特勒已以其極大努力、使重置軍備事遂於完全地位矣、吾人注意現及於在遠地為德國奮鬥之人民、而尤注意於奧國、因旅奧德人刻因信仰而受蹂躪也云、（二十五日路透電）

英新外相 赴約克度佳節

假期內仍與外部聯絡

［倫敦］新外相艾登本日前往外部視事、當晚即赴約克郡渡聖誕佳節、並在假期之內與外部密切聯絡、（二十四日哈瓦斯電）

英政府考慮 撤地中海艦隊

藉博意國好感

［倫敦］關於撤退地中海一部份英國艦隊一事、不久即可有滿意決定、政府自得地中海各國之保證、即感地位已臻鞏固、已可考慮此事、良以此項撤退、不但不足暴露弱點、反足宣示力量充實也、且同時可博意國之好感、現雖佈滿戰謠、但此間認為對意戰事當可避免、（二十四日國民電）

羅馬使者報 論意法關係

維持歐洲均勢 端賴兩國合作

［羅馬］使者報頃發表論文、討論意法兩國友誼關係云「此種友誼並非外交儀式可比、實乃歷史上一重要因素、歐洲均勢在政治上精神上得以維持於不墜、端賴意法兩國之相互合作、任何事變凡足以決定歐洲命運者、意法兩國聯繫關係無不足以影響之」云、（二十五日哈瓦斯社電）

［巴黎］「事業」報稱、意國駐法大使賽呂蒂曾於昨晨告賴伐爾總理兼外長、謂意國政府現待法國提出足為議和基礎之新建議、抑此後提議媾和亦僅惟法國是賴云云、聞賴伐爾總理當時答以「任何建議、現當僅由國聯會商得英國政府與行政院十三國委員會之同意而後提出之、（指關於此事、法國現已不負任何使命、（指國聯大會委託英法兩國調解意阿爭端之使命而言）故意國當向十三國委員會主席格拉齊（卽行政院主席）提出請求為宜」云云、（二十五日哈瓦斯社電）

德準備與英 商訂天定協定

性質與海軍協定類似

［巴黎］據「事業」報接獲柏林消息、德國希特勒元首曾於上星期五日告英國大使費濮斯爵士、謂「德國業已準備與英國新外相（指艾登）商訂天空雙方協定、其性質係與本年六月英德兩國所簽訂之海軍協定相類似」云云、（二十五日哈瓦斯社電）

美欲保護亞洲利益 應在菲島設防

「海權」雜誌發表論文

［華盛頓］海軍協會今日出版之「海權」雜誌、其社評中稱、如美國放棄菲列濱、而不保留一處妥為設防之海軍根據地、則美國即將不成其為世界强國、菲島如有軍艦七艘至十艘即可、故所費無幾云、該雜誌並謂美國即使建造軍艦至條約許可之實力、而必須全恃珍珠港之根據地、亦[illegible]務、及其他亞洲之利益云、（廿四日國民電）

日海軍豫算着眼點 充實航空兵力

應付蘇聯並控制中國

［東京］日本一九三六年度預算之分配案現已完成、決定在招待衆議院各派代表席上、由大角海相詳細說明、其重要之着眼點在於應付遠東赤軍及控制中國陸空、總預算額達五億五千一百八十五萬六千餘元、其中經常費二億三千六百八十萬六千餘元、臨時費三億一千四百九十七萬餘元、在預算總額上有二千二百餘萬元之增加、關於最着重之充實航空兵力、即㈠臨時費方面 追加航空隊設備費、計八百四十餘萬元、至一九三七年蘇聯第二次五年計劃完成時、須有三十九隊航空兵力之準備、㈡經常費方面 包含各原有航空兵器・駕駛員・測繪等維持費、合計約二千四百餘萬元、若加上海軍航空關係既定之經費八千八百萬元、總計約一億一千萬元以上、此外尚有航空母艦及主力艦之改裝、蓋亦日本海軍特注意充實航空力之明徵也、（二十五日華聯電）

俄積極擴軍備

以日德為假想敵

［東京］據日方發表之消息謂近年來蘇聯乃以歐洲之德國與遠東之日本為假想敵、以擴大其海陸空軍、故其中海軍之攻擊武器、亦已增加四倍、防備武器則增加十倍、是以今日蘇聯之軍備實力已不遜於任何國家云云、（二十五日華聯社電）

蒙偽邊境衝突

日人所傳消息

［長春］關東軍發表、十九日發生外蒙兵越境事件、滿軍一部在亞洛霍特加附近監視中、二十四日上午十一時有乘坐汽車之外蒙兵約五十名、竟越境攻擊、滿軍當與交戰、時調查附近已畢、行經該處之日本防備隊若干名、亦參加應援、敵方損害甚大、已向南方退却、此戰日軍負傷三名、滿軍陣亡一名、二十四日下午十一時三十分復有外蒙騎兵約二十名、襲擊鮑倫台爾斯、但被日守備隊擊退、（二十五日電通電）

喜多返抵下關

對日記者發表談話

［東京］日本陸軍參謀本部中國課長喜多大佐、今日上午抵下關、喜多在下關對記者團稱、華北自冀察政務委員會成立後、已可謂告一段落、但日本欲達到其目的、尚須等待相當之時間云、（二十五日華聯社電）

偽國務院失愼

總務廳需用處付一炬

［長春］偽國務院總務廳需用處二十四日晚八時半起火、日偽軍警出動從事消防、然該處房屋全歸烏有、（二十四日聯電）

日政府 應付議會對策

注視反對黨動向 國會解散論有力

［東京］昨日岡田首相會與在兩院有議席之閣員等、協議對議會策、當時町田商相首主解散論、惟多數閣員於解散不可避免之見解下、主張暫時靜觀政友會之黨內情勢、再決定最後態度、政友會內部方面、以鈴木總裁系為中心之强硬派、主張首先提出總括的不信任案、惟以久原為中心之國體明徵派、則策劃藉單獨提出不信任案之不解散、然以為必被解散之中間派日政友系、謂此次議會與政府之衝突、恐難避免、但黨內之情勢大體較强、邇來希望成立東北振興預算之東北議員團行動、及不欲以明徵問題供政爭之具之一派行動、務欲轉換為回避解散運動、鈴木總裁之病狀亦有影響、致對政友會大勢一轉解散避進論、有微妙反映、因此政友會之動向猶欠明瞭、一方民政黨欲以與黨地位追迫政友會陣容、上次之地方選舉、乃肅淸之選舉、此次為實現政府政策之選舉、故與政府策畫同戰綫、務必有多數之與黨人員、而軍部方面當然希望解散、若解散則預算之成立勢必遲延、但在特別議會雖將成立、故軍之統制問題、預算編成之糾紛問題、國體明徵問題、及關於認識國際情勢之非正式聲明問題等、關於軍部之問題猶同山積、故似有因議會解散避免與政府衝突尖銳化之意圖、因此各方面之情勢、首先解散之空氣頗為濃厚、（二十五日電通社電）

衆院推選各委員長

幾為政友會獨佔

［東京］衆議院全院委員長於二十七日決定預算・決算・請願・建議・懲罰各常任委員長、上次議會因政民兩黨連携、故兩黨各占半數、但連携已於五月取消、兩黨對立趨於激化故政友會以絕對多數之威力、獨占全委員長、勅語奉答文起草委員長全部、目下正在詮衡人選、（二十五日電通社電）

［東京］貴族院各派交涉會二十四日下午在研究會事務所開會、決定全院委員長及各常務委員之候補者、全院委員長之候補者為德川圀順（火曜會）、預算委員長為柳澤惠伯（研究會）副委員長為千秋季隆、（二十五日聯社電）

日本與加拿大 恢復通商關係

明年一月起取銷報復稅

［東京］一時惡化之日加通商關係、自金谷氏之自由黨內閣成立、大有轉機、最近駐加公使與金谷首相交涉、關於打開日加兩國通商關係意見已歸一致、從明年元旦起兩國政府撤廢報復關稅、恢復七月下旬通商擁護法發動以前之常態、此次之決定、不採日加通商協定之形式、而由加拿大方面改正國內法規、期以明年一月一日和緩對日之不當措置、同時日本方面亦決定取消通商擁護法之發動、日本於二十六日之關稅調查會關於通商擁護法發動之勅令廢止之一切手續、可以完畢、附議於二十七日之閣議決定之上、即通告加拿大方面、（二十五日電通電）

日本同盟通訊社 新年開始發稿

海內外通訊社之大聯合 朝野合力强固新聞陣容

［東京］日本最大之通信機關、定名為同盟通信社、決於一九三六年一月一日發稿、已迭次由遞信省召集各大通訊社有力份子會議、協商業務進行各問題、決定下列三原則、㈠該社為一獨立不羈之通信機關、㈡聯合日本海內外之各新聞社及放送協會、造成日本最强大之通信陣容、㈢以日本帝國之立場收發各種新聞、如聯合電通兩大通訊社亦加入合作、計現加入者已有九十餘新聞社、該社選出負責人員如次、社長代行理事田中都吉、「理事」報知（寺田四郎）東奥（山田金次郎）、東日（岡崎鴻吉）、東朝（緒方竹虎）、中外（田中都吉）、小樽（矢上以久三郎）、大每（高石眞五郎）、大朝（下村宏）、讀賣（正力松太郎）、神戶（和田恒彥）、高知（野中楠吉）、國民（田中齊）山陽（岡本佐市）、京都（山根文雄）、九日（森田久）、信每（小坂武雄）、時事（松岡正男）、新愛知（大島宇吉）、放送協會（小森七郎・篠田欽次郎・中山龍次・山本直太郎・荻野元太郎）、「監事」都（福田英助）、（二十五日華聯電）

德國鈔幣發行總額

較去年增加

［柏林］德國國家銀行發出統計、表明國家馬克鈔票之總發行數為四・〇九〇・〇〇〇・〇〇〇馬克、較去年十二月四日增二二・〇〇〇・〇〇〇馬克、（二十四日路透社電）

美報評林白赴歐 認為國家恥辱

保護不週安全為慮 偉人去國不啻被逐

［紐約］林白夫婦之避往英倫、美國各處報紙皆有批評、認為美國之恥、紐約通信報稱、各國偉人之去國者前固有人、但各國從未有因保護不力致國內最知名之人物以生命為慮而遠適他國者云、紐約時報稱、吾人必須堅決剷除國內暴徒、而使林白及一般公民之子女得以安居國內云、（二十五日路透電）

［紐約］今日之晚報紛載關於林白大佐全家赴英之評論、史霍系報紙謂、自林白綁匪法令實施以來、全國會有綁案五十五起、其中除二起外皆已破案、定讞之綁匪有一百廿二人、其中四人已受死刑、其餘均判決徒刑、「至於林白個人之意見、則他人不能干預、惟吾人以為殊無必要耳」、堪撤斯星報則稱「林白事實上幾為被逐離美、誠全國之奇恥」云、紐約新聞雖承認林白此舉為逃避匪徒、「然彼自身力欲避免宣傳、適足以召宣傳、殊與女明星嘉寶相類」云、（二十四日國民電）

◉利物浦 此間警署當局今日聲稱、林白大佐全家於下星期抵此之時、警署不擬予以特別保護云、（二十四日國民電）

［紐約］關於著名飛行家林白上校赴歐事、每日新聞報頃載稱、林白長子綁案正犯霍布門迭經法院鞫訊、迄未招供、他日臨死之際、或受天良譴責、自承罪狀以資懺悔、亦未可知、林白原擬於明年一月十三日霍布門執行死刑時、與之面談片刻、嗣悉紐傑賽州州長郝夫曼（卽決定要求再審霍布門案者）曾往獄中秘密會晤、乃將原議作罷、而依其夫人之意、前往歐洲一行、並定於明春乘飛機飛回本國云、（廿四日哈瓦斯電）

紐約兩銀行代政府 收買中印白銀

維持市況免受銀價低落影響

［倫敦］路透社探悉紐約大通銀行與國民城銀行、已商妥代美政府在中國孟買兩處收買三月到期之白銀期貨、以便維持市況、免受銀價低落之嚴重影響、據可恃消息、兩銀行已向中政府購進白銀五千萬盎斯、而以國外匯兌維持中國貨幣、芒特里銀市消息起色後、人氣顯較樂觀、聞中國與印度投機家已稍購進、此間若干方面以為近來美國對於銀市之操縱、志在使銀市統制權操于紐約之掌握中、（廿五日路透電）

［華盛頓］今日財部發表、政府至十二月六日為止、已購進現銀七六一・七七四・〇〇〇盎斯、計費美金四三八・六九八・四四二元、平均每盎斯五角七分、該項現銀將以每盎斯一元二角九分登賬、故現在銀價雖已低落、政府簿記上仍有贏餘五四三・九九〇・〇一八元、目前已經登賬作為實在贏餘者、尙僅三六二・〇〇〇・〇〇〇盎斯、其餘則以庫存銀塊計算、惟一俟紙幣印就、亦將以一元二角九分之價格、作為該項紙幣之準備、現在財部庫存實數為一・四七三・七七四・〇〇〇盎斯、與應購目標二・六〇〇・〇〇〇・〇〇〇盎斯相去尚遠、故若干方面已着手運動、由國會承認無法抵此目標而變更法律云、（廿四日國民電）

菲島颶風 吹向中國海

［馬尼剌］颶風已於今日下午二時吹入中國海、而抵馬尼剌西南六十英里之地點、現向西方疾進中、辣根那省之聖泰克魯芝地方報告水災、毀壞房屋及農產甚多、加伐脫省傾覆漁船多艘、漁夫三十人現遭擱淺、同時接東方運輸公司之金峯號輪船之無綫電稱、該船於昨晚擱淺、現尚平安、船身顯未受損、惟需外援始得脫離淺灘云、（二十四日國民電）

希臘新選舉法

不日即可公佈

◉雅典 各報載稱、本星期內政府當以新選舉法內容、通告各政黨領袖、然後予以公佈、此項法律、將全國劃分三十二選區、共選出衆議員三百名、猶太人回教徒與其他選民、均有同等權利得用連名投票制、而在候選人名旁、畫一十字、同時選出候選人數名云（二十四日哈瓦斯電）

◉雅典 共產黨員或被指為共黨黨員者共一百四十人、前於貢第利斯將軍任總理時、被捕並放逐於聖歐斯脫拉申小島各該囚犯、現因不服處分、全體絕食、（二十四日哈瓦斯電）

中常會今日停開

［南京］中常會原定每週或每兩週舉行一次、據悉本週因案件不多、故二十六日召開常會、（二十五日中央社電）

行政院審查 閩廿四年度總概算

［南京］行政院二十五日晨開審查會議、審查閩二十四年度總概算案、結果修正通過、提下次例會、（二十五日中央社電）

柏林撞車慘劇

死二十傷八十人

［柏林］昨夜有特快車一列、由柏林開出、駛抵格羅希林遜附近、與停於該處之火車一列相撞、結果死二十人、傷八十人、其狀甚慘、車輛多毀、傷者呼號呻吟之聲、震破冬夜寂靜空氣、醫士與救護車聞警趕至、所有死亡者、皆係停於該處之火車中乘客、至於柏林出發之特快車、則乘客無傷者、肇禍原因言者不一、有謂特快車不理會警號致肇此禍者、亦有謂扳機者誤扳機紐所致者、遇難者多數為村民、彼等乘車赴親友處賀節、不意中途竟罹此禍、耶誕節禮物及兒童玩具等、狼藉於路軌兩旁、（二十五日路透社電）

西班牙急進黨改組

不承認勒樂為黨魁

◉塞維勒城 塞維勒省急進黨黨部、頃議決否認前總理勒樂為黨魁、並將本黨改組為超然派共和黨（二十四哈瓦斯電）

法文豪蒲耳熱逝世

［巴黎］著名文學家保祿蒲耳熱頃在此逝世、享年八十三歲、按蒲耳熱生於一八五二年、一八九五年為通儒院議員、初以教授之暇從事著作、嗣卽潛心於文學、所著「近世心理學論文」（一八八三年）及「新論文」（一八八五年）二書、以犀利之批評見稱於世、後復轉其詞鋒於小說、專致力於中產階級與社會問題之描寫、著作等身為世所宗、（二十五日哈瓦斯電）

荷屬東印 限制華僑更嚴

護照中又設種種新例

◉華聯社巴達維亞訊 華僑之赴荷屬東印度者、所需入口手續已較前更難、因我國所發之護照中、對赴該處之華僑因荷印當局之規定、新設有種種瑣碎之例欵云、

交次俞飛鵬 今日正式代理部務

［南京］新任交長顧孟餘未到任前、中央令政次俞飛鵬代理、俞定二十六日起正式代理部務、（二十五日專電）

川鈔改印滬地名行使

渝蓉中行

［南京］中央銀行渝蓉兩分行、前呈蔣委員長、擬以川地名一元券及一二角輔幣券、改用滬地名、與原滬地名之本鈔、同樣行使、業奉令准、幷電財部備案、（二十五日中央社電）

下關商業蕭條

［南京］下關商埠近來百業蕭條、區長蔣道南談、年關在卽、一般情形、僅能勉强渡過、小工商業方面、全賴小本貸欵以資維持、各界請求市府籌一希望、將米市設在三汊河、俾下關市面得稍支持、（二十五日專電）

鈕傳椿繳還侵占公欵

［南京］監委田炯錦・朱雷章・前請監院轉法部轉飭訴追鈕傳椿等侵占公欵二萬餘元一案、茲經滬地院於本年九月九日追索、據鈕呈繳鄭毓秀任內虧短民事案欵全部本息二萬餘元到院、另附繳楊肇熉任內短交息洋四百餘元、（二十五日中央社電）

僑委會續收華僑振欵

［南京］僑委會續收僑胞水災捐欵四起、計暹羅華僑書報社五百元、暹羅北汶浪港華僑七百餘元、柔佛屬東甲華僑一千三百元、吡叻華僑九百元、均轉送振會放振、（二十五日中央社電）

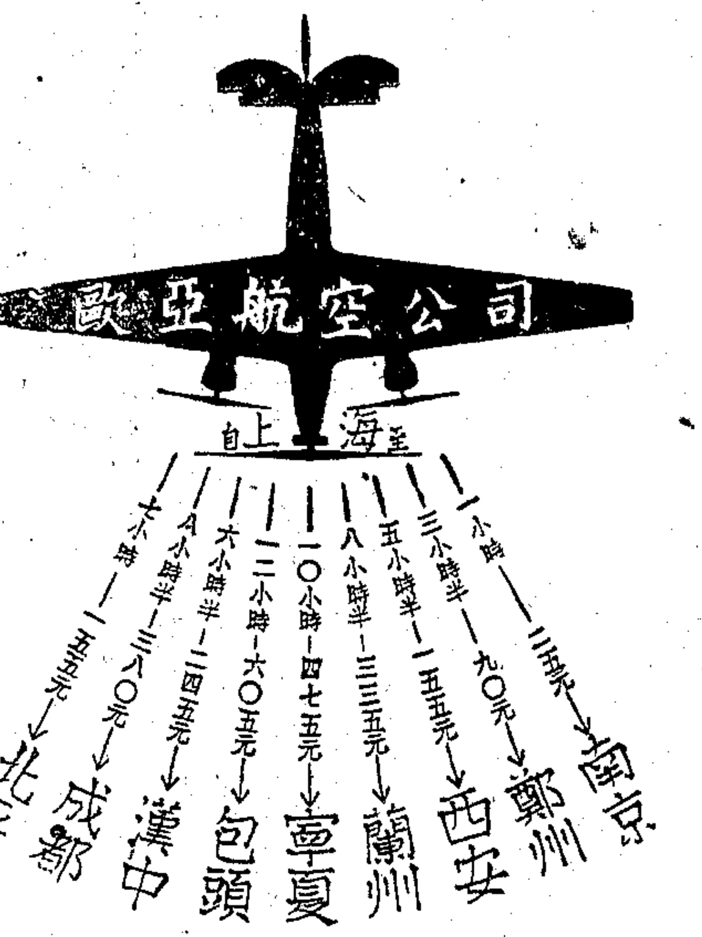

上海總公司
龍華飛行場　電話九六二八六
仁記路九七號　電話一五七八〇

連鎭女子保其容顏　由于搽用如意膏

容顏也許是女人最重要的東西了、然而不幸面上瑕疵、却是難以完全免却、試問絕對不患面疹面疱粉刺紅癜或其他有損美容之毛病者、有幾人乎、所以女人如不以面孔爲重則已、否則必須常備如意膏、以療一切有碍觀瞻之皮患也、津浦路連鎭站東皂戶陳庄王君金聲來書云、『舍妹面部發生小瘡、以不雅觀、常懷鬱鬱、後搽如意膏數次、竟完全消滅、頓復廬山、又隣人有被枕木傷脚者、亦由搽如意膏而速告愈、誠聖藥也』、如意膏療膚固佳、保膚亦效、苟敷此膏少許於面上、即在寒冷天氣、亦可免皮膚折坼、手起龜裂、而得長保天然之美麗矣、各藥房皆有出售、或向上海江西路四五一號韋廉士醫生藥局購備、每盒七角、六盒三元五角、郵力不取

粵省實施 三年建設計劃

【香港】粵二屆三年建設計劃、定二十五日起實施、粵當局決實施捲烟統制、擬加重舶來捲烟入口稅、並設大規模捲烟廠、擬在建設公債內、撥百萬設捲烟廠、（二十五日專電）

滇豫增改縣治

【南京】滇硯山設治局、改設縣治、豫盧氏嵩縣內鄉三縣、面積太大、各劃一部、新設欒州縣、又汜水廣武榮陽三縣面積太小、財賦不足、併成成皐縣、均經內部核准、（廿五日中央社電）

京杭降雪嚴寒

【南京】京市二十四日晚起降雪、迄二十五日晚未止、溫度最低二十七度、最高三十二度、極寒、（二十五日中央社電）

【杭州】此間二十四日午後起大雪、迄二十五日晚未停、死地均積雪尺許、（二十五日中央社電）

津浦路曹老集站 發生撞車慘劇

死三人傷七人　肇事司機在逃

【徐州】津浦路曹老集站、今晨一時、發生撞車慘劇、緣當時有四零二次貨車、停於站南二道洋旗外之軌道岔枝處、最後之守車一節、尚未進入岔道、三零五次客車疾馳進站、越站南駛、致將該守車衝出站外數里之遠、傾翻軌外、在守車上之車隊長劉士敏・保安隊士宋家仁・旗夫周俊庭・均被撞身死、被傷七人、三零五次車司機張某於肇禍後逃走、當經路方派救險車修復、上下行各班車均被阻誤點、傷人今午運徐三人、其餘送蚌、劉士敏等尸體定今晚運徐、其家屬已在徐備棺候殮、情形極慘、閘三零五次車上乘客幸未損傷、機車微損、（二十五日專電）

【南京】交通界息、津浦路二十五晨一時在徐州附近曹老集車站、貨車與平浦南下車互撞、貨車輛守室車段長劉士敏因激撞受傷、不及施救身死、並傷保安隊二人、在站打旂夫工亦有死傷、正在調查、至平浦通車之司機及加煤夫役、於撞車時、即行躍下、畏罪潛逃、路局已令飭查覓、津浦路局聞訊、即派車前往救護、因兩車幸未出軌、旅客及貨物均無損傷、旋另掛車頭、將平浦通車南開、延至二十五日下午二時到浦口、鐵部聞訊、令飭該路嚴密查究、以憑核辦、（二十五日專電）

【濟南】津浦四十二次加車、今早三點、在曹老集被平浦南下車撞毀、守車車隊長劉士敏與保安隊及乘客各二人均慘死、（二十五日專電）

徐源泉昨抵漢

鄂軍已入湘境追勦

【漢口】徐源泉二十五日午由沙市乘機抵漢、謁何成濬、並訪行轅參謀長陳誠、報告湘鄂邊區勦匪軍情、及請示機宜、據語記者、蕭賀殘匪迭受重創、實力損失殆盡、殘部徘徊湘邊、不久可聚殲、鄂軍已入湘境、清勦龍桑敗匪連日屢有斬獲、龍桑境內、不日可告廓清、（二十五日中央社電）

細萱率艦抵厦

日水雷隊司令

【厦門】日第五水雷戰隊少將司令細萱、率四艦二十五日晨抵厦、訪問市長余晋龢・要港司令林國賡、午余宴細萱於南普陀寺、日武官須賀、日領山田作陪、（二十五日專電）

惠安一帶 惡性瘧疾盛行

已死百五十餘人

【厦門】惠安縣惠北五六兩區惡性瘧疾盛行、患者四萬餘、截二十三日、已死百五十餘人、賑會發金雞納霜九千粒、不敷用、電省請救濟、（二十五日專電）

鼓嶼 納稅華人大會

【厦門】鼓嶼華議會請減地租、以節開支、格於工部局洋董不允、二十五日納稅華人大會、華董委均出席、議決地租先減百分十、如不行、再召大會、又減總巡副巡薪、補助慈善教育、（二十五日專電）

出口凍鴨准予減稅

【南京】我國出口凍鴨、商民迭請減稅、財部准令各海關、自即日起、至明年三月三十一日止、凡裝運出口凍鴨、准指值百抽五輕稅、（二十五日專電）

葛光庭由濟到京

【南京】膠濟路委員長葛光庭二十五日由濟抵京、候謁鐵長張嘉璈、請示一切、（二十五日專電）

津浦路將減低票價

【南京】津浦路減輕旅客負担、決將該路三等基本票價、每公里減爲一分五釐、明年元旦實行、經修改後、計南京天津間票價爲十五元二角、頭二等遞推、（二十五專電）

財部嚴禁 私行轉售印花稅票

【南京】財部據報各地商號、近有將換領之新印花稅票、私行轉售情事、不僅違反部定成案、且妨害郵局代銷、已重申禁令、如有私擅發售者、即將其印花稅票沒收、（廿五日中央社電）

冀五河水上公安局長 王紹雲等受懲戒

【南京】冀五河水上公安局長王紹雲及其分駐所長侯遠村等、違法失職一案、經監委胡伯岳提劾、並經審查成立付懲後、頃經中懲會議決、王減月俸百分之十、期六月、侯等亦各減月俸百分之十、期六月、（廿五日中央社電）

京各界之國貨宣傳

【南京】各界提倡國貨宣傳週、及各區市民各小學服用國貨會理事宣誓禮、二十五日晨九時在市府禮堂舉行、到千餘人、由雷震主席致詞後、即行宣誓禮、由王漱芳監誓、並致訓詞、最後各校學生及童軍、均分途出發向市民宣傳服用國貨、晚由葉楚傖廣播演講、（二十五日中央社電）

張靜江腿傷已全愈

【南京】張靜江腿傷已全愈、板柳及石膏均已解除、現備一自動車來往室內、藉舒精神、惟以便於服藥診治、決於三週後離院、（二十五日中央社電）

唐山大火

【天津】唐山便宜街廣利永鋪、廿五日晨七時許不愼着火、因風大火烈、延燒商號九家、焚房五十餘間、損失極重、至午後一時火始熄滅、（二十五日中央社電）

豫省組織農業倉庫

【開封】豫農村合作會令各縣合作社組織農業倉庫、並經營農產品儲押運銷等事宜、（二十五日專電）

武漢決恢復三紗廠

【漢口】武漢官商決定恢復第一震寰民生三紗廠、救濟二萬工人、一紗震寰均限三月十五日復工、民生招商承辦、或收回官辦、（二十五日專電）

張玉心舞弊案 組織高等軍法會審

【太原】綏署參事張玉心舞弊案、綏署已奉軍政部何部長電覆、准如罪擬辦理、任綏主席傅作義爲審判長、軍整會委員謝濂・總務處長程紹顏・爲審判官、又軍法官三人、已內定、明日可發表、官方已電促傅來幷、組織高等軍法會審、約三二日內可成立、本案純依軍法審訊、（二十四日專電）

張鈁抵漢訪何成濬

【漢口】二十路總指揮張鈁二十五日晨由豫抵漢、訪何成濬、有所商談、日內返豫防次、（二十五日中央社電）

孔荷寵晋謁顧祝同

【重慶】湘鄂贛邊區招撫特派員孔荷寵二十三日由南昌乘輪抵渝、晋謁顧祝同、報告結束招撫公署經過情形、並請示一切、（二十五日專電）

余澤洪屍身掘獲驗明

【成都】軍息、江安廿一日電稱、余匪澤洪自戕後、爲匪徒掩埋、經投誠之匪指告、已掘獲、屍身舁至縣城驗明拍照、備呈省府查驗中、（二十五日央社電）

顏德慶過濟到平

【濟南】今日新任平綏路局長顏德慶過濟赴平就職、周利生過濟返任、（二十五日專電）

【濟南】顏德慶過濟北上、就正太局長、（二十五日專電）

【北平】新膺正太路局長顏德慶、由京乘平浦車北上、二十五日晚十一時五十分抵平、冀監察使周利生同車來平、（二十五日中央社電）

魯省府 新年禁放鞭砲

【濟南】省府通令、新年禁放鞭砲、（二十五日專電）

三日艦自旅順開青

【青島】泊青之早苗松竹若竹三日艦、日前離青後、二十五日又由旅順來青、（二十五日專電）

青社會局 籌商集資放欵辦法

【青島】青社會局爲救濟青市工商各業、特籌商集資放欵辦法、業經呈准市府、令由該局負責進行、（二十五日專電）

陶廣率部追勦蕭賀匪

【長沙】陶廣率鍾光仁・章亮基・兩師追抵武崗之洞口、會合陳光中師、痛勦賀蕭匪、二十四日戰極烈、斃匪二千餘、殘部繞竄綏寗、該處有兩師防堵、決難竄出、（二十五日專電）

【南京】湖南旅京代表段麟郊等九人、爲蕭賀股匪先後竄擾新化溆浦等縣、殺人放火、綁票勒捐、警報到京、特召集旅京各縣代表開會、討論救鄉辦法、公推代表呈中央及蔣委員長、迅派兵馳勦、並發眞代電、請何鍵就近指揮所部、兼程圍勦、茲接何覆電云、眞代電悉、查股匪南竄、業經一路總部調集大軍兼程馳勦、並將新溆兩縣收復、利自寶武湘安等縣、均已派兵分駐、防務尙稱鞏固、承詢特覆、（二十五日專電）

湘省不設準備分庫

【長沙】財部令湘省、毋庸設準備分庫、（二十五日專電）

何浩若抵粵

【香港】何浩若二十五日由湘經樂昌抵省、（廿五日中央社電）

汕日領允約束浪人

【香港】汕日領答覆粵省局、允約材浪人、此後不再有發生搶私米案、至交還走私洋米一節、尙在接洽中、粵市府派參事伍伯勝赴汕、協同李漢魂辦理此事、（二十五日專電）

閩勦匪軍舉行圍勦

【福州】閩東北軍隊、聯絡舉行第五次圍勦、匪僞四團在壽寗・福安・寗德・三縣、僞五團在福鼎・霞浦・福安・三縣、流竄避擊、人數統計五百餘、現被我軍截成數段、僞四團竄建甌及周墩附近、僞五團受困於吳洋山太老山及貝頭山、我軍加緊進勦、限一月肅清、（二十五日中央社電）

江陰承審員被收押

【江陰】承審員周驥・與前承審員現在錫業律師之石文定、均因控案由高法院令錫法院二十四日偵訊收押、此案內容複雜、牽涉黨政界人甚多、（二十五日專電）

江陰大雪

【江陰】二十四日徹夜大雪、二十五仍未止、積雪已三四寸、寒冷異常、（二十五日專電）

淮陰運河儎船翻覆

【清江浦】二十五日午後五時、淮陰北門外運河內船橋西首、有蔣姓儎船二艘、滿裝花生、因與他船爭向船橋下游過渡、同時翻覆河內、所幸河水低降、且未結冰、同全船男女幼孩、皆得遇救、惟由宿遷裝來客貨、漂流滿河、恐難保全、（二十五日專電）

陳肇英抵杭

【杭州】閩浙監察使陳肇英、二十五日由滬乘汽車抵杭、浙監署全體職員及杭公安局樂隊暨其親友等五六十人在清泰站歡迎、陳於大雪紛飛中抵站、按此尙爲陳就監察使後首次正式蒞浙、陳與歡迎者握手寒喧後、即趨車監署休息早餐、陳談在杭稍停、擬二十六日訪晤省當局、並察視省會各機關、二十七日即赴紹溫各縣視察、次赴金衢嚴各縣、最後赴寗波海寗等縣、預定爲期一月、（二十五日中央社電）

粵機演習失事

飛行員四人同遭慘斃　兩機被燬損失卅餘萬

廣州通信、本月十八日上午八時許、粵空軍第三中隊有分隊長吳德羣、率同飛行員鄧燮勳・蔡炳球・陳景亭等、照例駕機凌空、習戰鬥術、吳鄧二氏係乘「福架」式戰鬥機、蔡陳則駕「百勤」式驅逐機、當兩機升至六千尺高空時、吳鄧之戰鬥機乃開始演習侵襲各技術、盤旋空際移時、已而蔡陳所乘之驅逐機覩狀、認福架號爲假想敵、開足馬力作驅逐之勢、「福架」機即逸去、上午九時卅分「福架」號復折回、「百勤」號再擬驅敵、速率比前更快、「福架」號亦風馳電逝而來、一時不愼、而機遂在三千尺以上互撞、濃烟噴發、兩機油箱遂在空際爆炸、機中四人爭脫不及、同遭慘斃、轉瞬間、兩機均墮於東郊外東沙路市立第三中學操場附近曠地、降下時、兩機尙在燃燒中、空軍司令部聞訊、立電消防所派消防車前往灌救、一面由部派出救護車及救護員四人、蒞場施救、至則見吳分隊長德羣支體已不完、一腿被炸力轟至附近數百武、鄧燮勳則全體成焦炭、蔡陳二人亦在機中、頭顱被焚、面目模糊、不能辨認、腹部腸臟流出、死狀甚慘、旋僱用裝殮公司人員蒞場、將四人棺殮、聞吳係東江人、鄧蔡陳俱台山縣人、空軍部以該四青年因公殉職、情殊可憫、已呈請總部從優撫恤其家屬、定二十一日舉行公祭、幷安葬於雲鶴嶺空軍墳場、查該兩新機剛從外國購回、俱屬新式戰鬥機、兩架共值二十餘萬元、（十二月十九日）

浙大風潮未已

—學生請黃華表維持校務—

杭州訊、浙江大學校長郭任遠、因勸阻學生赴京請願、並有該校軍訓處職員、於深夜指導便衣偵探逮捕學生代表之舉、致引起學生不滿、郭乃引咎向教部電請辭職、所有校務、暫由農學院長李德毅暫代、而該校共有工農文理等三院、工學院長朱一成、因病赴北平協和醫院調治、迄已兩月、尙未回校、文理院長由郭自兼、秘書長已辭職赴京、刻尙虛懸、農學院長李德毅、亦以學生之反對、無法維持校務、乃由學生會議決商請各教授照常上課、一面派代表晋京請教部迅派妥員繼任、一俟得有結果、即行返杭報告、昨（廿四）日晚八時、學生復召開全體會議、當以該校日來雖照常上課、而校務乏人負責、學生心理仍感動蕩不安、討論結果、以現任浙省府秘書長黃華表、係前任大秘書長、與學生感情融洽、在新校長未到任以前、決請黃氏來校正式維持校務、浙大教授五十餘人、今日下午四時假青年會開會、會商恢復該校原來正軌辦法、該校當局發表書面談話如下、「本月二十一日郭校長因勸阻學生赴京請願、致釀糾紛、乃電呈教部自請處分、引咎辭職、並請農學院長李德毅、暫維校務、不料此項布告、甫經貼出、即被學生撕毁、學生並即控制電話、檢查公文郵電、斷絕校內外交通、當日總務處職員、於公畢退出辦公室時、復一一被其解衣檢視、二十二日係星期、二十三日爲本校統一紀念、循例放假、但學生均將校門把守、教職員及任何人等、非持有學生發給之通行證不能出進、並將高工訓育主任嚴濟寬職員郭堅藍貞亮等、實行監視、二十四日晨農院李院長因有要公、先赴農院、詎到院未久、即有學生四十餘人跟踪而至、立時斷絕交通、擁入院長辦公室搜查、遍尋李院長未見、當時有一部份教授及校役並失自由、學生復擁入高農主任辦公室、令楊主任逸農離校、並令其供述李院長行踪所在、在此種混亂狀態下、李院長對於校務實感無法執行、」

農村生活叢談

兪慶棠主編

桐江東岸的山居農民

楊衣水

一、叢山峻嶺的桐江東岸山民仍逗留在半野蠻階段

提起桐江來，大家也許很生疏罷？那末，我們現在先從大家熟悉的上海出發，趁滬杭鐵路的火車到杭州。杭州是在錢塘江的西岸。錢江八月潮，錢塘江這個名字大家也許非常熟悉吧？那末，我們現在再到這個大家熟悉的錢塘江裏去旅行一下好不好呢？我們先在杭州僱一葉扁舟。溯錢江而上，只要化半日的工夫，諸位就可以賞玩一下富春江的山水了。假使再前進，我們就可看到江的兩岸有青綠的高山漸漸的逼近來。兩岸的高山中間，似乎是專爲這條江水留着了空隙。這裏，就是我們要說的桐江了。

桐江兩岸有六個縣，西岸是富陽新登桐廬建德，東岸是諸暨浦江。桐廬建德的縣屬是跨着桐江的，我們現在所說的桐江東岸，就是桐建浦三縣交界的地方。

現在我們就在此地舍舟而登陸。在此地上岸，恐怕諸位一定感覺非常辛苦的！上岸以後沒有黃包車，也沒有轎和馬。以後的路程必須我們自己徒步了。因爲從此前進，擋在我們眼簾前而的滿眼都是山！我們所走的大路，就是夾在這千山萬塢中，或者盤屈在叢山峻嶺上面的羊腸小徑。諸位也許想，我們現在已經走到桃源來了吧？是的！我們是要看一路來隔不到五里或十里遠，就有一家村莊，他們，建築在山脚或者山腰，炊烟時常繚繞在山岩，鷄犬的聲音有時也可送到耳鼓裏來，桃源，眞有點相像！不過，我們略微走近去一看，可又把我們這桃源的印像打破了。那不是人類居住的死屋！那是用茅草和蓬蒿蓋成的獸窟呀！這原來不是桃源，是逗留在半野蠻階段的山民世界。

二、山民脚下的一分一寸的土地都是屬於山主的

山民吃的不是米燒的飯，主要都是苞蘿粉掏成的糊和蕨根沉澱成的湯。山田很缺少，穀米自然成爲很珍奇的東西了。佐味的是山地上種起來的菜類，和在山上自然成長起來的野菜。山，對於他們眞是便當呵！他們當然也養猪和鷄，不過這種猪和鷄的肉類，他們自己並不吃。他們養起來做什麼呢？他們也在難得之間種一兩畝山田，田上當然也出穀子的，可是他們也並不自己吃。他們種起來做什麼呢？他們有時往山中去種植或者採發，有時也在自己家中製作工具，他們一身須兼有農人和工匠的本領。可是他們這種種植，採發和製作都並不自由的。這是爲什麼吧？諸位一定要發生疑問了。

因爲，山民一開出門來，滿眼看見的青山都不是他們自己的！有許多，甚至連他們住的這個茅草棄也不是他自己的！山中的一草一木，屋上的一椽一瓦（是茅草！），脚下的一分一寸的泥土，都是屬於遠離他們數十里或者百里以外的山主們的呵！

三、山主爲使一點一滴都歸到自己的倉庫，是豪强的驅役着山民

山主大都住在山嶺並不十分擁擠的，比較空曠的小小平原中。因爲是小小的平原，道路自然也比較平坦。地理形勢造成這種小平原是山居農民進行原始交換的市集。住在這小平原上的山主，多半又是這種市集上的商店主人和小平原上的地主。他們，就是那遠望青葱，連綿起伏的山脈的主人，也就是這種山居農民的命運主宰者。

山主對於山塢的所有權和地主對於土地的所有權是一樣的。所不同的是：「富家管田，豪家管山。」山主於「富」上而更須加上一點「豪」。因爲在這個地帶的一般情形，山塢對於所有者住家的距離常比土地對於所有者來得遠。爲要使那山上的一點一滴都歸到山主的倉庫裏面來，自然比一般地主非更豪强一些不可。幷且因爲山塢不能同土地一樣的平坦而無遮蔽，疆界濟楚而不混雜。所以爲要使山居農民俯首聽命，也非有凌人的盛氣不行。

高山不能自己把山中的富源送上山主的門來，山主必須有山民到山上去種植，採發，拿到家中來製造，幷且輸送到山主的家中。因此第一步，山主對於山塢必須先作一種選擇：那一處可以種植？那一處可以採發？一般的情形，泥土多而厚者是可以種植苞蘿和桐子的，叫做杉木山，泥土薄而多石者只能利用山中柴木燒炭的，叫做柴樻山。山主就是根據這樣的標準以後，再或者租佃給山民去種植，或者命令山民去採發。然後再把天然的財富夾上山民的汗血，成筐成籮的搬運到自己的倉庫裏面來。

經過怎麼樣的一種紐帶來完成這個過程呢？下面我們就來解說這一種山主與山民之間的紐帶，以及這個紐帶所完成的過程。

山主有一塊山，等於地主有一方田，同樣收租。我們前面已經說過了，沒有兩樣。不過山和田有一件是不同的，就是山上的種作不能和田一樣的年年有一熟穫。山上的收穫是一年遞減一年的，到了六七年之後必須把這種已種植的山放荒，恢復山塢的肥沃力。這有點像原始社會的三圃制，生產技術的低下，不知道施肥，等到年久自然要瘠瘠了。這一種情形，從山主的眼中看起來，是山的本利週轉比田來得慢。因此，山的租佃制度也和田有大大的出入。（未完）

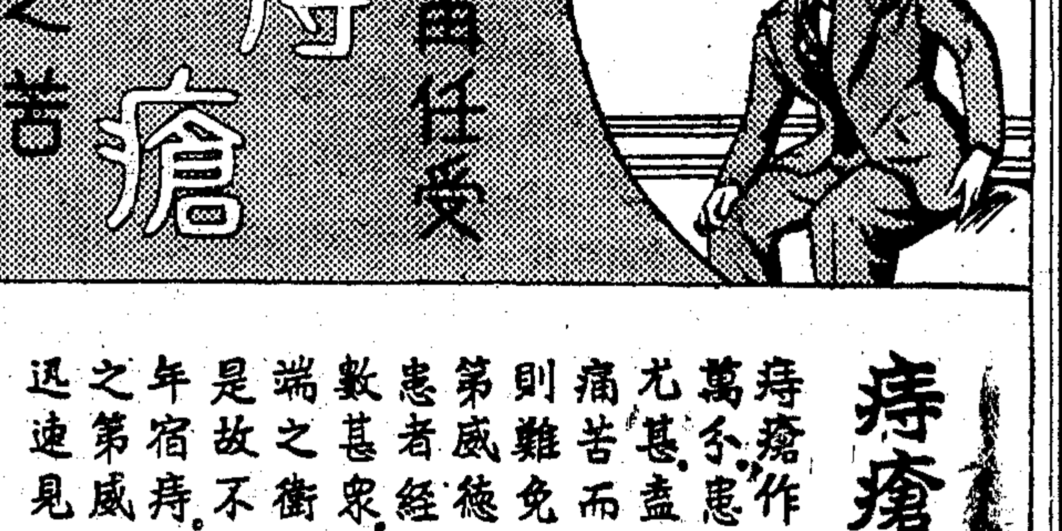

痔瘡不治　危險萬分

痔瘡作祟、奇癢難忍、抽痛流血、困苦萬分、患者行動艱難、坐卧不安、疼痛尤甚、盡速購用第威德痔瘡膏、以除痛苦而享人生樂趣、蓋倘日久不治、則難免割治之痛苦、第威德痔瘡膏、爲專治痔瘡之靈藥、患者經敷此膏、而得脫離苦海者、爲數甚衆、此膏止痛殺癢、功效迅速、管端之衛生射葯器、能使葯直射患處、是故不論痛痔癢痔血痔及一切久年宿痔、一經敷以此涼爽解炎生肌之第威德痔瘡膏、無不病魔匿跡而迅速見效也。

特別衛生射藥管能使藥直達患處功效靈速

第威德痔瘡膏

各大藥房均有出售

M16

凍瘡？速搽第威德百舒藥膏

味甜而醇 均分純淨毫無腥怪之一種

補力偉大

九星乳白魚肝油

維他命麥精魚肝油

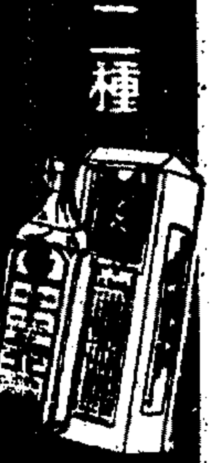

上海四馬路中西大藥房

上海中國瘋病醫院

本院創辦二十餘年信譽昭著歷年由各省來院已經治愈除根者不知萬計專治各種風濕筋骨痠痛四肢痲木偏正頭痛神經錯亂文痴武癲猪羊癇瘋痰厥偏心口眼歪斜中風半肢瘋肝瘋產後成瘋楊梅瘋痛瘋癆瘋鶴膝瘋軟脚瘋新久瘋癱一切重大瘋症均施特殊療法迅速全愈根治

院址 愛文義路七百九十號(卡德路朝西) 電話三六八〇三 住院索章附郵三分

公路運輸管理

江南汽車公司出版

吳琢之先生早歲遊學歐洲專攻汽車機務返國後服務於浙江省公路局並手創本公司經驗所得造詣益宏本書係吳先生精心結構都十餘萬言計分三編第一編爲總論均爲公路交通之理論文字第二編爲實體組織均係就公私交通機關之組織而詳述其職責第三編爲管理應用管理並附各種表冊洵爲汽車交通界之南針每冊定價一元六角實售六折計九角六分南京中華書局及本公司材料股無錫長興宜興各汽車站均有出售杭州代售處浙江省公路管理局如逕函南京中央路本公司總管理處購買亦可每冊加寄郵費一角通用郵票另議

男女老幼人人宜服

已經數千百萬人服食而收到滿意功效之世界第一大補品

百齡機

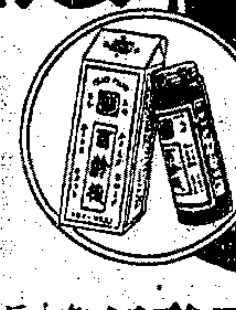

大瓶二元每打念元 小瓶一元每打十元

各大藥房商埠大藥舖均售

上海白克路一百二十五號 九福公司發行

血中寶

主治 男陰血弱 腎虧遺精

肌瘦面黃 產後病後

大瓶二元 小瓶一元 各大藥房均有出售

總發行：上海北四川路 二天堂藥行

中央信託公司 銀行部

辦理活期存款

甲種	乙種
存入 用存款簿	存入 用存款清摺
支出 用支票簿	支出 用支票簿
利率年息四厘每半年一結 每月抄結單送存款人核對	利率按照市拆每月一結 每月送清摺至本公司結算

總公司 北京路二七〇號

虹口辦事處 北四川路八六〇號

西門辦事處 中華路一五五六號

西區辦事處 靜安寺路一一七〇號

印有詳章 承索即奉

黎工佽重傷後逝世

被害原因決非私仇 香港當局懸賞緝兇

香港通信、工商日報總編輯黎工佽、於本月十六日在利源東街突被兇徒狙擊、身中兩槍受重傷、由警將之送入國家醫院救治、黎君入院後、傷勢忽而和緩、忽而轉劇、然卒因傷勢過重、於二十日晨五時零五分溘然長逝、茲錄其情形於下、

連日傷勢

黎君自入醫院後、十六日下午、熱度與脈搏速度、均已稍減、但因大小腸俱已被子彈穿過、故情形仍異常嚴重、直至十六晚夜深、則又轉覺辛苦、大便且由口嘔出、經醫生洗胃後、始稍覺安甯、至十七日、黎之同事往醫院探訪、見其精神面色、均已轉佳、答謝各同事之慰問、聲浪亦頗雄壯、十八日、傷勢略比前沉重、自零時起、脈搏每分鐘一百二十次、體溫一百零六度、且呻吟不已、輾轉床蓆、頻呼痛苦、後由譚醫生洗胃及注射藥針後、始能安然入寢、及至下午三時、黎君之弟及母往床前探問、黎君神色已大定、嘗與其弟作較詳談話、勗勉其弟、語慰其母、下午四時、脈搏一百二十五次、體溫九十九度四、惟形態上、略有倦色、六時至八時、傷勢又突呈危急、在兩小時間內、曾作數次嘔吐、所吐出者、均爲瘀色與灰白色之穢液、凡三數漱口盅、且時覺氣逆不順、作欲嘔狀、並且呻吟叫苦、七時三十分、譚醫生復爲黎洗胃、記者蒙譚醫允許偕同探視、黎氏雖在痛苦呻吟、尙能呼出「我很辛苦、如再嘔吐、我便沒有氣力了」等語、記者趨前向黎氏安慰、黎點首示答、繼則以手動作、命記者退出、八時五分、譚醫生與黎氏洗胃後、記者偕同黎弟再次探視、黎氏一瞥見記者後、乃即語其弟曰、我必不致死、汝須努力前途、要惜光陰、孝順母親、無須爲我念、我必不致死、並云洗胃後、身體各部較前舒適、記者後又據譚醫生語稱、黎君傷勢、仍未脫離危險時期、以今晚(十八晚)情形言、則較前日沉重、雖黎君體溫未有增高、可無發炎之可虞、但黎君所吐出之穢液、暫不知其內臟傷勢如何、故總結言之、黎君如此狀態、未敢言有起色、仍須候數日後情形如何、始能決定其前途如何云、十九日、傷勢又轉危狀、自上午二時起、嘔至天明、吐出瘀血、情形極爲痛苦、據醫生云、恐其腹內血管流血、積存瘀血於其間、故須再行迷割、取淸瘀血、方可收效、蓋再割則有一綫生機、不割則反成絕望、但黎氏家人、恐其體質不勝、經首次施割後、已覺神色驟變、若再施割、定難抵受、關於再割與否問題、院醫官交其家人自行定奪、其家人亦無主張、乃將此情形、請教於某女醫生、參詳一切、蓋因首次割取子彈時、該女醫生亦在場協助也、結果、尙未再施手術、是日黎氏更加氣喘、據其本人稱、自昨(十八)晨嘔後、喉嚨覺有奇癢、熱如火燒云、至二十日晨二時、黎君益覺痛苦、情形更趨危險、狀態失常、語言已亂、雖經醫生極力施救、仍未能轉機、至五時零五分、卒不幸溘然長逝、據醫院消息、當二十日晨二時發覺黎君失却常態時、經醫生代其施以壯心之注射、旋見其酣睡、惟至四時五十分鐘、彼因劇痛掙扎不已、其時已不能言語、約二十分鐘後、遂告氣絕云、又當其彌留之際、曾對其弟云、本人待人接物、均以誠相見、絕無私仇、並謂以我傷勢觀之、想不久於人世、望轉致報中各同事、繼續努力云、

出殯情形

黎君逝世之後、醫院即將遺骸移送殮房、下午二時三十分入殮、三時出殯、由國家醫院發引、葬於薄扶林道西雞籠環之山麓、戚友致送花圈者甚衆、前往執紼者約數百人、其中多屬港報同人、在永別亭辭靈、是日雨雪霏霏、情景至爲悽慘、執紼者念黎君爲新聞記者二十年、乃如是慘死、無不十分悲痛、黎君有年邁老母及妻妾子女各一、老母以愛子慘死、慟哭幾至暈厥、

身後蕭條

黎君生平豪邁、戚友求其助者、莫不鼎力維持、月中薪金所入、恒泰半助諸親朋、遂至兩袖淸風、身後蕭條、遺下七旬老母、寡婦孤兒、嗷嗷待哺、來日方長、此實人天之極哀、現由港中各報同人、及其各親友發出哀啟、希望黎君親友有所弔賻、悉將祭儀移作現金、俾死者窀穸早安、生者亦得其實惠、

被害原因

黎君爲人、光明磊落、又極和藹、港中各報同人、無不盡知、亦咸深信黎君確無私仇、然茲何以被兇徒槍擊、據一般觀測、黎君主持之報館、向來對於惡毒勢力、盡量指斥、不留餘地、而港報所處地位、比較的亦能自由紀載、於是遂大招某方當局之忌、而某方當局、對於香港澳門各處之異己份子、則組有特殊機關以處置之、憾香港天南報社長羅偉疆向擁護中央、同時對於某方當局、深致指摘、去年乃有被人槍擊之舉、黎雖無擁護中央言論、但對某方當局、既亦不滿、則此次被害、自與羅於去年被槍擊、可謂相同、特羅倖生而黎竟死、則有幸有不幸耳、

懸紅緝兇

香港警察當局、以本港利源東街、乃中區繁盛區域、兇徒竟敢如此斗膽、在白晝行兇、特於黎君斃命後、懸紅二百五十元、購緝該案兇手、歸案嚴辦、(二十一日)

魯省年關財政

入不敷出二百三十餘萬 原因爲水災及各業凋敝

濟南通信、近年來本省地方平靜、財政整理就緒、收支已告適合、但今年突遭厄運、魯西半壁、水災奇重、各項稅收、虧短甚鉅、截至二十五年一月底止、(廢曆年關)計尙應收洋一百九十五萬元、應支洋二百八十三萬六千餘元、連同本年下忙開忙以前、借用庫券基金六十萬元、約共不敷洋一百四十八萬六千餘元、又二十五年二月至三月計尙應收洋九百七十萬元、應支洋一千零五十九萬四千餘元、計又不敷洋八十九萬四千餘元、連同一月以前不敷之數、兩共不敷洋二百卅八萬餘元、據財政廳宣布本年虧短原因有四、㈠魯西水災波及十數縣、災情慘重、短收田賦約九十餘萬元、㈡契稅在往年爲收入之大宗、今年因農村凋敝、人民購買力薄、故短收約洋五十萬元、㈢因市場不景氣、商業蕭條、營業稅短收約洋十八萬餘元、㈣償還中日實業公司借欵本息洋七十九萬餘元、共計虧短如上數、財政廳長王向榮、二十四日在省府政務會議席上提出此案、請爲設法抵補、當經決議交秘書處・四廳・法時・會核、研究抵補辦法、(二十四日)

蘇州 奮勇救火受傷多人

護龍街五百十二號門牌周姓家、於二十三日下午八時許、突告失愼、因天氣乾燥、蔓延頗速、經各區救火會聞警、紛紛驅車馳往灌救、延燒兩小時、始告熄滅、計焚燬房屋十餘間、損失一萬餘元、當火勢猛熾時、有北區十七段同安救火會救火員多人、背負滅火機、登屋頂灌救、詎隆然一聲、房屋坍塌、各救火員隨之墮下、蘇桂榮・蔣玉林・劉德機・韓水根・李鴻飛等五救火員、均遭跌傷、惟蘇桂榮受傷最重、即送仁和醫院救治、其他各受傷救火員亦分別醫治、尙有永康救火員與同安救火員因誤會發生毆打、業於二十四日由北區救火分會召集雙方出救主任、從中調解、始告寢事、至跌傷之蘇桂榮經醫治後、已無生命危險、而救火聯合會、以蘇桂榮等努力救火、奮不顧身、致受重傷、特於二十四日派員前往慰問、

松江 報驗旅客服毒自斃

楓涇一保七甲三戶、江蘇新旅社二十三日下午有自稱張永生者、章練塘人、開十二號房間、出資六角、即行出外、直至晚九時返館、閉門安居、至翌日上午八時許、茶房毛某行經其房、聞內有呻吟之聲、當報告主人許忠銘、開門入內、見該旅客面色慘白、詢之不應、遂報告公安二分局、一面延醫生兩人救治無效、至正午十二時斃命、業由公安二分局轉報總局、函請地方法院檢察處派員檢驗、

無錫 檢閱八縣保安隊

蘇省二區所轄無錫・武進・吳縣・常熟・江陰・太倉・吳江・崑山・八縣保安隊、因行營方面、將派員來錫檢閱、故由督練員柏筠氏、召集八縣大隊附、在辦事處開會、商討檢閱辦法、檢閱日期、決定本月二十六日、開始至二十九日爲止、共計四天、各縣隊部、於二十四日開拔來錫、集中惠山、聞行營方面、委派中將兼校閱組長楊勁支、少將蒙志及上校于克昌三員爲校閱官、屆時並會同蘇省保安司令部主任官佐來錫、

澄兩承審員受賄訊押

江陰縣府承審員周㦤、近被該處公民、向高等法院控告瀆職等狀、經朱院長派員赴澄、秘密調查、嗣將周㦤撤職看管、並咨交無錫地方法院檢察處偵查、昨日由高院派警、將周押送來錫、一面再將與本案有關之江陰前任承審員石文定、派警傳院、當經沈檢察官開庭訊問、結果、飭令一併收押、聽候核辦、

常州 盜刼殺人案兇犯就逮

武邑第四區大德鄉西塘村黃榮甫家、前年被盜刼掠、損失二三千元、當時曾被鄉民捕獲盜匪萬盤根一名、惟萬匪情急開槍、致將鄉民一人擊斃、仍乘間逸去、後經縣府通緝、迄未獲案、駐常省保安隊第三中隊隊長周德純、昨(二十三)日據人密報萬匪蹤跡處所、周隊長即親率隊士前往北門外青山鎭茶社、果將萬匪拿獲、並獲嫌疑犯楊三寶一名、帶隊訊問一過、於二十四日解縣府訊辦、

海門 徐專員等蒞海查防

南通區行政督察專員兼保安司令徐箴、於二十二日下午九時、偕同參謀長彭笑潮、科長賈宗復、由南通出發、至金沙・四揚壩・三甲鎭等處查防、通宵未眠、二十三日上午十時、抵海門大生三廠、檢閱實業保安隊第二大隊、十二時至縣府午餐、下午一時、由陳縣長陪同至保安隊十九大隊部、及縣立醫院視察、二時許離海返通、

南通 區鄉鎭抽壯丁防匪

南通區屬各縣、有匪徒竄擾、專員公署、除抽調警察組游擊隊外、令各縣長、飭區鄉鎭一律抽壯丁、分班巡邏、徐專員連日乘汽車、赴各縣鄉鎭、激夜查察辦理實況、

杭州 浙大農校發起農業救國運動

國立浙江大學代辦省立杭州農業職業學校初級部、自去夏成立迄今、雖爲期未滿二載、然該校師生、平時皆能刻苦耐勞、埋頭猛幹、以學行並重、造就實用人才爲宗旨、故得各方之讚許、成績已有可觀、茲悉該校全體師生鑒於國難嚴重、共認救國根本辦法、惟有發展農業、增加生產、以培養國家實力充實、對外準備、爲目前唯一之救國良策、故特於前日(二十四日)發起農業救國運動、以喚起民衆積極從事生產救國工作、其目標有三、㈠救國方法不一、而改進農業、增加生產、以充實國庫、國家準備、實爲當前救國之唯一辦法、㈡聯絡農民、共同努力生產、以解決人民生活、鞏固國家基礎、以爲團結對外之準繩、㈢喚起全國民衆、積極從事生產工作、短期內生產大量之糧食、以爲非常時之軍糧、政府之後援、聞該校師生、自上項運動發起後、近日加緊工作、勸導附近農民冬耕、並舉行稻種及耕牛比賽、各方宣傳聯絡、以備將該項救國運動推行全國、

杭市大雪

杭市氣候嚴寒、二十四日天空陰霾密布、北風甚緊、砭人肌骨、下午三時四十分起大雪紛飛、入晚愈降愈大、迄今(二十五)晚未止、街市積雪頗厚、市府派淸道夫會同警士動員掃除以利行人、但隨掃隨積、各馬路泥濘不堪、大有行路難之嘆、西湖四山已成粉裝玉砌、積雪約三四寸、此爲本年冬令第一次大雪、省公路局爲便利各界人士赴莫干山觀賞雪景起見、特於二十五日起至下月十五日止、開駛滬莫聯運車往返各一次、計城站開十二時五十分、莫干山開十一時十分、

寧波 中學生反僞大遊行

本埠效實・鄞女・寧中・商校・甬江女中・浙東・正始・高工等八中學學生三千餘人、爲嚮應平津各大學學生、力保華北領土完整、並爲喚起民衆愛國情緒起見、於二十三日上午十時、舉行大遊行、參加者三千餘人、由公共體育塲出發、經北大路・東門・南門・環城馬路・新江橋・江北岸等處、沿途高呼「誓死反對冀北自治」「打倒漢奸」「收回失地」「擁護蔣委員長」等口號、態度悲壯、秩序井然、民衆大爲動容、至下午二時餘、復集合體育塲、由學生推代表二人、至縣政府請陳縣長到塲訓話、陳縣長於三時許到塲、當勉勵各學生、救國不忘讀書、讀書不忘救國、又以學生枵腹遊行、勸令回校、各學生頗爲感動、遂各整隊而返、

福州 高等法院大加刷新

福建高等法院院舍、原係前淸臬署改設、歷任院長均未注意修葺、遂致破舊不堪、本年夏間、狂風暴雨、竟將第一法庭與四法庭、及儲藏室吹倒、不得已估價修建、已經二十四年預算內通過修理費、寬院長杭時爲一勞永逸計、預定從八月間動工、至十月底修建完竣、不料八月間、雖已動工、而修理費至九月底仍無分文領到、祇得暫行停工、上月底又遭大風大雨、以致正屋大堂、全部傾斜、勢將塌圯、寬院長見此危機、不得不鳩工購材、大加修葺、故該院內外、不久可以完全刷新、

溫州 徐監督巡視各關卡

溫州甌海關監督徐鴻賓氏、抵任以來、整飭關務、不遺餘力、近鑒於緝私工作、日趨嚴緊、私運銀類案件、尤屢有破獲、徐氏復以本關轄區遼闊、港汊紛歧、有必須親歷巡行視察之必要、特於本月二十日、率同海關幫辦喬汝鏞等、乘坐海關永興巡艦、前往溫台兩屬、北自臨海、南迄平陽沿海一帶、實地考察、並巡視海門古鰲頭二分卡、對於財部實施新貨幣制度、亦乘便廣爲宣傳、俾各民衆易於明瞭、並聞徐氏將來出巡回關後、擬就此次視察結果、再定整頓緝私方案、以期杜絕私銀輸出、私貨漏入、增加國稅、推行法幣云、

意大利經濟上之危機

對外輸出銳減經濟前途堪虞 國內百物騰貴人民極度恐慌 受國聯實施經濟制裁之影響

羅馬通信、根據國聯盟約實施之經濟制裁運動、已於十一月十八日起、正式開始實行、此次經濟制裁之能施諸事實、英國在日內瓦主動之力最大、蓋爲國人所共知、其所根據而宣布之理由、則爲極動聽之「制裁侵略行爲」、惟當我國東北四省遭人蹂躪之時、屢請國聯實施制裁、未聞伸張正義如英國者、當時有所聲言、今日之局、亦爲列强權益有所衝突、乃利用此日內瓦之機關以爲應付對方工具而已、雖足以設一先例、可爲吾人後日要求國聯諸會員國對侵略吾國者亦實施制裁之根據、但就目前之運動言、是否立足於正義之上、實猶爲極大疑問也、茲且不再論其運動之背景如何、僅照目前實施之經濟制裁而言、意大利所受之影響實甚巨大、蓋意大利立國於半島之上、僅聯接法奧瑞三國邊界處之龍巴地一帶爲平原、其餘非爲山地、即爲瘠土、礦源既缺乏、原料生產又極稀少、仰給於國外輸入者至巨、目下國聯會員國中、除奧・匈・阿爾巴尼亞・烏拉圭四國以外、其餘三十八國均參加無保留之對意經濟制裁、另有十三國對意實施有保留之經濟制裁、依照經濟制裁之原則言、均不能將原料礦產品輸入意大利、倘就全世界之生產觀察、重要原料產於對意實施制裁之國家者如次、

品名	對意實施制裁國家所占生產額百分比
鎳	一〇〇、〇〇(其中坎拿大占八十六、爲最多者)
錫礦	九七、〇〇(其中中國占九、暹羅十一、荷屬東印度十五、玻璃維亞十七、英屬馬來二十七)
橡皮	九七、〇〇(其中英屬馬來占五十二、荷屬東印度三十三、錫蘭七)
鉻(即俗謂克羅米)	九四、〇〇(其中蘇聯占二十七、土耳其十八)
錳	九三、〇〇(其中蘇聯占五十九、印度占十二)
鐵礦	七三、〇〇(其中法占三十三、蘇聯十七、英占九)

就上列數字觀察、則知意大利所需要之上述原料礦產、大致均在對意實施經濟制裁之國家中、多者百分之百、少者百分之七十三、至就煤與煤油而言、去年意大利進口之煤共一萬四千七百八十餘萬昆打、其中主要輸入國爲英德波蘭三國、又進口之煤油共一百五十餘萬昆打、其中主要輸入國爲蘇聯・波斯・羅馬尼亞・美國、又汽油輸入額共三百四十八萬昆打、其中主要輸入國爲羅馬尼亞、荷屬東印度、波斯與羅馬尼亞、除美德非國聯會員外、其餘均爲參加對意實施經濟制裁者、目下有添列煤與煤油於制裁表內之議、則所加於意大利之打擊者更將巨深、昨日意大利外交部曾通知各國駐意使館、所有以前可以免稅購買之煤油・汽油・精・咖啡等、均須由各國使館直接向國外購買、自十二月十五日起、不能再在意大利境內免稅購買、此種辦法、一方爲報復對意實施經濟制裁國家之初步舉動、同時亦所以節省其國內已存貨物之施用、蓋汽油之應用、攸關軍事飛機・工業活動及交通運輸者極巨、苟有一日來源斷絕、較之食糧斷絕影響尤巨、乃所以有此大恐慌也、

自十一月十八日迄二十八、僅有十日、意大利所受影響程度究有若干、尙難估計、惟百物騰貴、已成爲極普遍之現象、即平日必需之品、除麵包及麵條等外、亦不能避免、在此生活日艱、衆所共知、一般人民則鑒於或有更恐慌之時期降臨、故多緊縮節用、以爲萬一之備、亦有將三餐併爲二餐者、其情形可見一斑、政府機關則將辦公時間縮短、商店亦依之實行、以省電力、各家戶之電梯或棄而不用、或祇上乘而不下坐、並不能自上層將在低下之電梯開上坐下、諸如此類、莫非爲經濟力、聞公共汽車有暫時完全停開、以省汽油之議、電車亦將減少班次、鼓勵人民步行往來、以資爲國經濟、凡此皆係十日來之現象、蓋已深受經濟制裁之影響矣、此外就意大利整個貿易局勢觀察、則知經濟制裁如繼續實施進行、則對於意大利之經濟財政、更將感受莫大影響、去年一年之中、意大利貨物之輸出、百分之六十以上、均係運往目下對意經濟制裁之國家、此輩國家現已緊閉其稅關門戶、欲求尋找其他國家以爲銷售、一時實屬不易、茲列一簡表以表示意大利之輸出狀況、

意大利輸至各國貨物一覽表(單位百萬里拉)

阿零丁那	二一六、三	日本	一四、五	瑞士	四四〇、三	南斯拉夫	一四〇、二
澳大利亞	三一、五	印度	一一九、三	瑞典	五〇、三	烏拉圭	三〇、七
奧地利	一二三、九	匈牙利	一三〇、三	西班牙	八五、七	蘇聯	一二四、一
比利時與盧森堡	一三五、〇	荷蘭	一三四、五	南非聯邦	四〇、四	美國	三八七、五
保加利亞	一三、六	希臘	五四、二	羅馬尼亞	七五、三	英國	五二九、一
坎拿大	二一、四	德意志	八三三、〇	葡萄牙	二四、九	土耳其	三六、〇
捷克斯拉夫	八七、〇	法蘭西	三五二、二	波蘭	七四、二	突尼斯	二五、四
埃及	一二二、六	巴西	六七、〇	挪威	六、八	其餘各國	九六六、九

意大利銀行(國家銀行)之存金及外匯準備額、在過去四月中、已減少百分之二十五、近四萬萬三千萬里拉左右、照此下去、自將繼續減少、苟在軍事上或外交上不另求出路、而仍無迅速妥善之解決者、則意大利整個財政經濟、前途實甚危殆可虞者也、

◎ ◎ ◎ ◎

消瘦婦女獲得十一磅

因服無味壯肌之藥丸

「可樂的匙」魚肝油丸

凡身體消瘦之男女老幼。茲可得健康之快樂矣。能於最短期間。增長肌肉。抵禦疾病。充足精神。而方法極簡。祇須服用『可樂的匙』。魚肝油丸某夫人來函曰余於體重減輕之時。卽服『可樂的匙』。果於不久之後。獲得十一磅。而身體亦極感舒適。『可樂的匙』用鱈魚肝油所製。具有强身壯力之功效。較鱈魚肝油爲佳。且無腥味。服用極易。各大藥房。均有經售。購時如有困難。請致函上海郵政信箱七一三號華商新華行

(5)

清輝玉臂寒

旁氏白玉霜

我天天用旁氏白玉霜。所以兩臂皎潔如玉。終日露出。不會變黑。

旁氏白玉霜。細膩滋潤。色白香濃。常搽可免皮膚乾糙坼裂或因日晒風吹變色。能保肌膚白嫩。容貌都麗。再未敷旁氏嫩面香粉前。先搽此霜。粉可長在。色更鮮艷。二手常搽此霜。必可光滑白嫩。

各大藥房百貨商店均有出售

中國總經理 美商 怡昌洋行 上海廣東路五一號

真正旁氏白玉霜之貼頭上必加印一紅V字母爲記

V

樣子券

請寄上郵票伍分即奇旁氏白玉霜樣子一小管此致

上海怡昌洋行 白玉霜部

姓名

住址

(申八)

功效超出其他一般補品

鹿茸精

藥力遠勝我國土製鹿茸

主治 元陽衰弱 神經紊亂 腸胃薄弱 心臟疲乏 腦病衰傷 諸虛百損 男女老少咸宜服用

最新發明

鹿茸在我國醫藥界久負盛譽。健身卻病。神效卓著。蘇俄國立醫藥會。特派柏靈柯博士等。詳加研究。查悉鹿茸內含有大量之各種好蒙尼。Hopmone 尤富於陽性好蒙尼。在醫藥上最爲寶貴。惟因難於提煉保存。故土法製造。僅存什一。博士等經多年之研究。採取花鹿茸。用最新科學方法。製成鹿茸精。能將原有巨量之好蒙尼。完全保存。並經過多次臨床經驗。無論施用於老年或二三十歲壯年之人。效果極爲滿意。且不發生任何副作用。藥力偉大。補力雄厚。每服二三瓶。已可將夙疾祛除淨盡。綜其所費不過十數元而已。實爲最有效最經濟之大補品。蘇俄政府對於鹿茸精之發明。非常重視。特在雪地密闢一極大之蓄鹿場。以供採取鹿茸之用。原料精純。劑量準確。完全負責擔保。

各大藥房均有出售 外埠函購寄費在內

備有柏靈柯博士研究鹿茸之詳細報告 函索即寄

內服藥水 每瓶六元

採取花鹿茸提煉成劑 內中含有大量好蒙尼

SPERMOCRIN

賜保命特靈

偉大補品 新鮮睪丸之精液

戒烟良藥 卵巢好蒙尼結晶

主治 性能虧損 未老先衰 神經衰弱 月經不調 腦弱失眠 卵巢各病

蘇俄國立內分泌研究院監製・總經理泰信藥行上海寧波路廿號・電話一六一五六一

面友

FACE FRIEND
REMOVES FRECKLES
WHITENS THE SKIN

白皮色 除雀斑

若欲皮膚白嫩。第一要毛孔細小。第二要皮下色素不沉着。否則皮膚必定粗糙烏暗而有雀斑粉刺之患。欲確顯此種功效而獲得美滿結果祇有用……

面友 係皮膚學專家之新發明。與衆不同。確有白嫩皮膚之奇效。搽後不必搽粉。可以終日雪白粉嫩。不現油光。能在最短時期。將雀斑完全消滅

分大小瓶二種

▲各埠藥房商店綢廠均有出售

遠東總經理 上海北京路二六六號 百昌行

本市新聞

唐有壬昨被暗殺

暴徒預伏門首猝不及防
身中三槍均在要害立死
市長慰唁家屬嚴緝兇手

甫經卸職之外交部次長、現任交通部常務次長・兼外部顧問・唐有壬氏、於昨日下午四時三刻左右、甫自外訪客事畢、返歸法租界甘世東路甘鄘二百三十五號寓所之際、詎突被預伏暴徒二人、開槍狙擊於後門階台上、唐氏身中數槍、旋即殞命、兇手悉數逃逸、唐氏屍身、現昇入台拉斯脫路工部局醫院、候送殯儀館大殮、法捕房警務當局、對本案異常重視、詳情採誌於下、

自京來滬

前任外交次長兼中央政治會秘書長唐有壬氏、自最近六中全會、及五全大會閉幕、中央政府各院部長改選後、即行卸職、現復改任交部常務次長及外部顧問、甫於二十三日晚乘夜快車、前晨自京抵滬、仍寓法租界甘世東路甘村第二三五號私邸、

訪汪精衛

唐氏於前日早晨抵滬歸寓後、當日下午即往安和寺路訪汪精衛氏、旋即返寓、至昨晨九時、氏又乘車外出、（租界第六九三四號華界第三一五〇號）仍先訪汪氏、午刻返寓進餐、至下午一時許復出、先至愚園路、探視親友後、復至巨籟達路七〇五號新任鐵道部長張公權處、

車返甘鄘

唐氏與張公權密談頗久、至四時三刻左右辭出、即命車夫駛歸寓所、待車抵甘鄘甬道口、因唐宅位於弄內第三家坐南面北、而弄內寬度不及一丈、汽車不能轉頭、故唐之汽車駛抵弄口時、復將車倒退入弄、待車退抵後門、氏即從容下車、

唐有壬氏遺影

暴徒夾攻

唐氏下車之後、即叩後門兩下、但無人啟門、是時唐之幼公子在內、聞聲即大聲詢問曰、「爸爸回來了嗎」、唐答、「是的」、不料唐話未答完、已由車前車後竄出身着灰黃色馬褲呢大衣之暴徒兩人、袖出手槍、直向唐氏兩面夾攻、氏一見不妙、乃急轉身大踏步繞上水門汀階台、擬逃入二樓後門、

雙槍齊發

唐宅後門水泥階台、共有十三級、直達二層後門、當時唐氏方跨登第三級、兩暴徒已迫不及待、對準氏雙槍齊發、共開八九槍之多、唐氏距離不到五步、故週身共中三槍、且均屬要害、惟氏究屬壯年、終於撑支步登階巔、猛擊後門、大聲呼救、詎事有湊巧、蓋當唐氏一下汽車叩喚樓下後門、同時唐之幼子大聲詢問時、二樓適有一戚婦已聞得唐叩樓下後門、滿以唐已從樓下後門而入、決不料及唐於樓下遇暴、而逃登二樓、

奄奄一息

直待戚婦聞得連珠槍聲、及唐在門外呼救聲、始知不妙、再待扳鈕啟門、而唐已不支踣入後門矣、同時唐之夫人歐陽立徵（即名劇家歐陽予倩之胞妹）正因連日偶感不適、危坐床上、突聞槍聲、知有變故、再待踉蹌奔出、而唐已倒臥血泊中、一見夫人、僅能啟口示意、一息奄奄矣、

兇手脫逃

當時唐之汽車夫目擊暴徒開槍、已嚇得目瞪口呆、待暴徒出奔逃逸後驚魂稍定、始下車奔報甘世東路轉角一越捕、再待該捕趕到、而暴徒已鴻飛冥冥矣、此時唐夫人急將唐先扶上汽車、飛送牛惠霖醫院、經牛醫生診察後、以三槍均屬要害、計一彈自右脇入左腋出、一彈由右腰進未洞穿、一彈從右臂射入、洞穿左肺、牛醫生斷定已無生望、

傷重殞命

遂命急送廣慈醫院、而該院因無捕房人員伴同送往、拒絕收納、不得已乃又轉送盧家灣總巡捕房、此時唐氏眼球、僅作最後一瞥、即告傷重殞命、捕房見唐氏已死、遂囑送至台拉斯脫路工部局醫院（即小病房）昇入附設之驗屍所、候報請第二特院派員蒞驗、

嚴緝兇手

法捕房於出事之後、特派中西探員馳往唐宅嚴密偵勘、將暴徒所有擊落彈殼、逐一檢拾、存案備查、並據汽車夫聲稱、當時兇手確有三人、僅兩人動手、於出事之前數小時、曾有目擊一紅色之轎車、久停該處、待出事之後、車即不見、同時市長吳鐵城、亦得報告、即派秘書耿嘉基先赴唐宅慰唁、復往法總領事署暨法捕房要求嚴緝在逃兇手、同一面由市府令飭市公安局協力嚴緝、同時唐宅電告中央及唐之胞兄卜年・乃弟圭良、來滬主持喪務、

唐氏身世

唐氏名林、年四十二歲、湖南瀏陽人、爲革命前輩、唐才常次子、母尚健在、早歲肄業上海、嗣東渡日本、入慶應大學理財科、學業冠儕輩、爲師友所稱許、民八畢業回國、爲中國銀行所羅致、主持經濟調查室、側重財政經濟之研究、對中國銀行貢獻極多、及民十七、中行總行南遷、遂來上海、唐氏在日本時、以身世關係、與國民黨諸同志、多所接觸、尤爲諸前輩如蔣介石・汪精衛・諸氏所器重、比來上海、往返尤密、頭角嶸嶸、故汪精衛兼長外交、即招唐氏佐之、在職二年餘、秉承中央外交方針、當折衝之重任、勞怨不辭、毀譽交集、唐氏爲謀國族之至善、宜無自白於日前、然解職遠遊之意、屢屢向黨國當局申請、未蒙邀允、友輩鑒於唐氏處境之艱苦、是非之難辨、咸勸唐氏戒備、唐氏夷然、故遭此厄、氏遺二子二女、最長女公子、名三成僅十七歲、次女名蓮成年六歲、長子名文成、年七歲、幼子滿成、年四歲、微聞唐氏近在市中心區觀音堂路購地新建大廈、富麗堂皇、落成在即、初不料已竟遭此噩耗也、

請願學生分抵崑蘇後

昨晚有一部學生返滬

雨雪載途備嘗艱苦
京滬當局共同勸慰
同濟學生昨晚先返

中央社云、前日（二十四）下午、由北站開出之請願學生兩列車、於當晚八九時許、抵崑山站、其前一列車、大部份爲復旦大學學生、餘爲光夏中學・中國中學・建國中學・市北中學・等校學生、約六七百人、後一列車、幾全爲同濟大學及同濟高級職業學校學生、約四五百人、前一列車由學生強制司機開赴蘇州、昨晨更由蘇州強迫站長、令司機開出、但以路軌損壞、祗得停留於望亭車站、其後一列車之同濟大學、及高職學生、亦頗熱烈、初因缺少車頭緩開、嗣適三四等車由京駛抵崑山、學生即將該車頭迫令司機移掛於學生車輛、準備開發時、市府第一科長李大超、已率市府及教育局職員數人、晨夜馳抵崑站、反覆勸阻、滬市保安隊、亦開駐崑站、維持秩序、以待後命、因此三四等客車、及學生車輛相持之中、均未能開駛、崑山縣縣長彭百川、奉蘇省府命、招待學生、供應飲食、夜間雨雪霏霏、氣候驟寒、而學生精神仍復飽滿、昨晨十時半、市教育局局長潘公展、偕教育部特派乘飛機來滬之馬秘書宗榮、率同教局長蔣建白、及市黨部教局職員十餘人、先後馳赴崑山、先與彭縣長商洽、嗣即與李科長等同赴車站、先向同濟學生代表數人、剴切解釋政府主旨、復囑全體學生下車、在月台列隊、由馬秘書潘局長李科長等輪流勸導、曲爲譬解、聲淚俱下、並允接納各項請願要點、轉陳中央、學生頗爲動容、同濟高級職校學生救國會代表于佐周・吳智德・等先代表同學陳述謂、㈠因蔣院長一再電勉、自當遵從、㈡因當局勸告情眞意摯、㈢因三四等客車、受阻崑一晝夜深抱不安 ㈣因前途路軌有損、無法再開、留崑亦屬無益、故表示願即回滬、惟希望潘局長等將六項請願、㈠・反對華北僞自治㈡・維護領土完整㈢・取締修改華北課本㈣・懲辦壓迫學生愛國運動者、㈤・撫卹華北受傷同學、㈥・討伐殷逆汝耕等、轉呈中央採納、當經允許、嗣同濟大學校長翁之龍・暨教授學生家長等、乘車抵崑、共同勸慰、大學生亦遂決議全體返校、以示愛國至出至誠、絕不受外界利用、潘局長馬秘書及翁校長等非常欣慰、乃與學生同乘列車回滬、時三四等客車、已先開駛、學生列車離崑時、已下午六時半、此列車逕開江灣・吳淞、學生分兩批下車、其他各站、概不停靠、七時半、同濟學生已先後安抵學校矣、至復旦方面、李校長金秘書長及各教授等、聞亦於昨日分批前往蘇州、勸同學回滬、預料今日該列車當可由蘇錫之間、開回上海云、茲將經過各情分誌如次、

掛兩列車 駛抵崑蘇

前晚五時許、由北站開出之赴京請願學生、計約二千三百餘人、當時由路局分掛兩列車、第一列車計掛頭二三等九輛、第二列車計掛頭二三等車八輛車輛開駛、迨兩列車開抵崑山後、兩司機先後下車逃去、當時男女學生痛憤喧譁、旋第一列車有一學生、稍諳機械、毅然出任開車、其餘學生恐軌道上或有障礙、即索搖車一具、當先壓道於是此一列車、即嗚嗚向蘇州進發、當經過正儀站時、因索路籤等不遂、致與該站站長路起糾紛、蘇州站接到上項消息、會一度將路軌拆除一段、但卒被學生設法通過、而第二列車則仍停滯崑站、二十五日下午七時蘇州電、學生請願專車、二十五日下午四時、已離蘇州西上、至滸墅關路局預先將路軌拆去、致車不能再前進、教育部派趙馬兩督學到蘇勸學生回滬、

京市當局 分途勸導

滬市各校請願學生二千餘人、自前晚由當局下令西開後、本擬勸導返滬、無如學生堅不允從、致兩列火車、一止於崑山、一止於蘇州、當局則以學生此種表示 雖可欽佩、但如果全體赴京、其他各地學生、勢必羣相效尤、則不特交通將大起影響、即南京方面、亦將發生種種不便、故仍派員善意解釋、教育部遣派來滬負責勸導學生之秘書馬宗榮、簡任督學郝更生、孫國封等、特於昨晨七時、偕同市府第一科長李大超、市教育局長潘公展・及復旦大學校長李登輝・秘書長金通尹・及其他有關係各校負責當局、會同出發、分赴崑山・蘇州・兩地、教部秘書馬宗榮・市教育局長潘公展・市府第一科長李大超等、負責在崑山勸導、教部督學郝更生・孫國封・及復旦大學校長李登輝等、前往蘇州勸導、（華東社）

馬宗榮談 三點意見

當午刻十二時半、停於崑山站之同濟學生等、曾由馬宗榮・潘公展・召集訓話、首由馬氏略述來意、旋謂本人代表王部長前來、茲有三點意見、儘可向各位學生說明、㈠此次各學生對於救國運動、不避嚴冬氣候、露宿風餐、本人殊抱不安、故本人趕來代表中央前來慰勞、㈡諸位遊行請願、對國事意見、政府原已全部接受、爲避免諸位冒寒跋涉、故蔣院長曾規定辦法、在一月十五日以前、召集滬上各大學校長、同時每一學校、由學生推派代表一人至三人、聯合晉京、俾學生救國意見、得一一貢獻與呈訴 ㈢各位或以約期過遠、未便延待、所以教部先派本人等趕來、如有意見、儘可以書面或口頭、向鄙人提出、以便轉呈王部長、由部長轉呈蔣院長、至於各位在前所提意見、中央早已洞悉無遺、不過京畿地位有限、若全國各大學生、均欲晉京、非但地方難以容納、並與各位學業、亦有荒廢、殊爲可惜云云、（國聞社）

潘以華北 同學相喩

旋由教育局長潘公展、剴切勸諭、以爲平津學生、在今日所處地位與刺激、較滬地更深、而各學生赴京請願、到滄洲被阻時、教部聞訊、亦派代表前往勸慰、結果、學生與代表皆講至互抱痛哭、學生亦於此時、感於國家危難、忍痛而回、總之、在此時際、務須埋頭苦幹、倘全國學生在同一時間、偕同赴京、不但學業可惜、在中央政府辦事上、亦受影響、實非救國之道、尙望歸返云云、（國聞社）

章太炎氏 發表談話

新聲社二十五日下午七時蘇州電云、章太炎發表談話、對學生愛國運動、深表同情、但認政府當局、應善爲處理、不應貿然加以共黨頭銜、武力制止、尤其政府當局、教育當局、應對飢寒交迫之學生、負責接濟糧食、並沿途妥爲照料等語、

同濟學生 自崑回校

同濟大學及附屬高職附中學生共三百餘人、前夜二十四日隨同滬市學生赴京請願、車至崑山站、不克前進、時已深夜、雨雪霏霏、學生等既飢且寒、狀殊可憫、校方得訊、異常焦急、乃急購大批麵包罐頭食品僱汽車送往學生停留地點、昨晨十時許、校長翁之龍・秘書長杜殿英・偕同高職唐主任・附中陸主任等教職員二十餘人、由校出發、臨時改向北站交涉、請開專車、以便迎接學生回校、當經路局允許、專車於下午三時開出、四時許抵崑、但見學生等雖風雪載途、而秩序井井、生氣勃勃、頗見其愛國熱忱、時潘教育局長率領市黨部教育局職員多人、諄諄勸告、又得校方予以同情勸告、學生等深明大義、當即開會決議、隨同各師長回校、六時許、列車蠕蠕回滬、直駛江灣吳淞、七時半、各自分別回校矣、

復旦附中 挽留校長

復旦附中、自聞李校長辭職消息後、全體師生、深滋不安、主任殷以文、昨晨親往勸挽、午後、復召集教職員會議、一致議決、公推李白閭・冷雪樵・郭稚良・三君、偕同學生代表、前往面呈挽留書、請求打銷辭意、茲探得原函如下、登輝校長先生大鑒、頃悉先生因滬上學潮關係、有倦勤辭職之表示、逖聽之餘、深抱不安、竊思本校歷史、已有三十年、聲譽卓著、成績斐然、倘非先生之指導有方、曷克臻此、際此學潮澎湃之時、本校前途、尤仰賴於先生之努力維持、茲經教職員會議一致議決、公推李白閭・冷雪樵・代表前來、敦請先生取消辭意、勉任艱鉅、並希即日蒞校指示一切、無任盼禱、

交大學生 昨晨遊行

本埠國立交通大學學生救國聯合會、爲轉移視綫、喚起民衆團結救亡、特於昨晨八時、集合各學院學生三百餘人、整隊由校出發、經龍華路・日暉橋・折入斜土路・過斜橋・進中華民國路・作環城遊行、沿途高呼口號、並向民衆擴大宣傳、隊伍整齊、秩序頗佳、至下午一時許、始行返校、下午仍照常上課、並無其他意外發生、（上海社）

大同大學 出發宣傳

本市私立大同大學、及大同附中學生、成立宣傳隊、於昨晨分組出發中華路・文廟路・民國路・小東門・南車站路・老西門一帶、向民衆宣傳、每組人數、約在二三十人、圍而觀者甚衆、該校學生並印有宣言、沿途分發、宣言內容、爲㈠舉國一致堅決否認一切破壞國土完整之僞組織、㈡收復東北及華北失地、㈢槍斃一切漢奸及賣國賊、㈣呈請政府保護全國各地愛國運動、㈤全國各地愛國團體聯合起來、㈥全國人民團結起來、共赴國難、至下午四時許、始陸續返校、（上海社）

中救聯會 發表宣言

中救聯會昨日下午七時、召開首次常務幹事會議、由大會主席、討論要案多起、並發表宣言如下、東北失陷、華北垂危、殷逆汝耕、既叛國於先、假藉民意之僞自治運動、又繼起於後、凡屬革命民衆、罔不髮指、北平同學身處危境、不忍祖國之淪胥、奮起救國、滬上同學救國心切、未敢後人、除已遊行請願、表示意志外、並組織本會、作持久堅苦之奮鬥、（上海社）

下接第九版

B·M&Co

蛾眉月牌商標

專運 工業化學原料 肥料 顏料 靛青 五金 以及 各種雜貨等品 幷有鋼鐵管子 及零件 醫藥品 樹膠 等等

本公司各貨 均有現貨備存

英商卜內門洋碱有限公司

總公司 上海四川路一三三號

分公司 香港 廣州 福州 廈門 汕頭 天津 青島 濟南 煙台 大連 漢口 重慶 哈爾濱

製造橡皮等品之原料以下列數種爲最需要

橡皮 墨灰 染料 顏料 醋酸 純碱 燒碱

牛皮膠 加速劑 塡充料 硫化碱 立德粉 大蘇打 紅色氧化鐵 有機溶媒

本公司請戚飯牛先生、假市音無線電台、(週波一三四〇)按日下午八時一刻至九時一刻、講解四書、茲摘今日所講一段於下

●孟子公孫丑章句上●

孟子曰。矢人豈不仁於函人哉。矢人惟恐不傷人。函人惟恐傷人。巫匠亦然。故術不可不愼也。孔子曰。里仁爲美。擇不處仁。焉得智。夫仁。天之尊爵也。人之安宅也。莫之禦而不仁。是不智也。不仁不智。無禮無義。人役也。人役而恥爲役。由弓人而恥爲弓。矢人而恥爲矢也。如恥之。莫如爲仁。仁者如射。射者正己而後發。發而不中。不怨勝己者。反求諸己而已矣。孟子曰。子路人告之以有過則喜。禹聞善言則拜。大舜有大焉。善與人同。舍己從人。樂取於人以爲善。自耕稼陶漁。以至爲帝。無非取於人者。取諸人以爲善。是與人爲善者也。故君子莫大乎與人爲善。孟子曰。伯夷。非其君不事。非其友不友。不立於惡人之朝。不與惡人言。立於惡人之朝。與惡人言。如以朝衣朝冠。坐於塗炭。推惡惡之心。思與鄉人立。其冠不正。望望然去之。若將浼焉。是故諸侯雖有善其辭命而至者。不受也。不受也者。是亦不屑就已。柳下惠。不羞汙君。不卑小官。進不隱賢。必以其道。遺佚而不怨。阨窮而不憫。故曰。爾爲爾。我爲我。雖袒裼裸裎於我側。爾焉能浼我哉。故由由然與之偕而不自失焉。援而止之而止。援而止之而止者。是亦不屑去已。孟子曰。伯夷隘。柳下惠不恭。隘與不恭。君子不由也。

本公司請馮明權先生、假上海電台、(週波一一〇〇)、按日下午六時三刻至七時半、講解四書、今日講大學、茲錄原文於后

曾子曰。十目所視。十手所指。其嚴乎。富潤屋。德潤身。心廣體胖。故君子必誠其意。

右傳之六章。釋誠意。

軟糯滑爽 純粹 糯米粉 三友實業社發行

(糯米粉盒正面縮影)

每一大盒 售洋二角

三友實業社啓 上海南京路浙江路東首

贈送眞蜂蜜祗有六天了

介紹 腎病驗方

余久患腎病屢治不愈近蒙同事孫君贈余驗方一紙依法配服竟告霍然且身體亦强壯不少眞腎虧者之救星也各界欲索此方請向上海霞飛路和合坊七十四張雲山先生函索 錦隆洋行王世福敬啓

德國 忽蘇爾 氣喘藥

定價每盒大洋三元

治療哮喘氣急呼吸困難等症

去年在德國境內曾行銷一千萬盒以上

全球醫師一致推崇 專治氣喘唯一良藥 全國各大藥房均有出售

如需哮喘病除根詳細說明書函索即寄

中國獨家總經理 華商顧瀛西藥行 上海九江路一百五十號洋房

戒烟求生

唯救世眞丹是條生路

煙禁森嚴，誰願以身試法，但是想戒而終至不戒去的，決不能歸咎戒者，因爲一般投機性的戒煙法與戒煙藥，多不外乎以毒易毒，或係鬧楊花類製劑，試想豈能根本戒煙除毒！如有志戒煙不踏法網，不願化費冤錢的，唯請速服「救世眞丹」此丹功勝蛋黃，駕於一切之上，性含補而不含毒，輕癮一盒，重癮兩盒，保證戒絕，決無反癮，每盒一元五角，郵票通用，寄費加一

▲上海三馬路綢業銀行隔壁恭慶大樓

北平雙鹿堂藥行發行

總經理 ●北平紫房子商店宣內絨線胡同 ●南京中美藥房中華路府東街

服藥不愼終究難逃法網！

僞藥致死

●各埠招請經理

中等學校遵令放假

自教局通令各中學校提前放假後、昨日各校均已遵令辦理、概不上課、上海社記者昨特巡視南市各校、如務本·民立·愛羣·敬業·大公·民立女中·開明·君毅·華東·等各校、均已通告放假、通學生大都未曾到校、寄宿生均由學生家長到校領回、故各校門前、車輛紛紛、携取行李、其外埠學生在京滬路上者、因交通關係、未能返里、仍留校住宿、(上海社)

一月六日即可上課

本市各校年假、依教局規定、本自元旦日起、放假五天、此次提前放假、係指年假而言、上海社記者昨向教局方面探悉、教局通告、係提早放年假數天、如學生運動能在此數日間即改入正軌、則年假以後、當仍照常上課、並非年假即與寒假相連、至一月六日即可開課、至寒假日期、須自一月二十起、故昨日起、各中學均已遵令辦理、各校如不遵令放假、致有任何意外事故發生、將概惟校長是問云、(上海社)

奚玉書等饋贈食品

復旦大學同學會奚玉書等、特向冠生園購食品二百元、昨晨雇汽車送至蘇州、贈送復旦學生、並勸回校、

北站現仍局部戒嚴

軍警機關、前晚撤夜在北站路警辦公處辦公、同時北站界路一帶、均仍密佈武裝軍警、對克能海路·寶山路·浙江路·三方、均設置鐵絲障礙物、站內燈光黯淡、除軍警外、一無行人通過、自二十三日下午起、北站停開車輛後、京滬綫行旅、均轉趨滬錫公路汽車繞道而行、惟滬杭綫、仍在南站上下、並未中斷、至滬翔區間車、及淞滬支綫各客車、均時開時停、故旅客方面、深感痛苦、據一般統計、兩路局客貨運損失、已須三十萬元、至於車輛內有無損毀、刻尚未能檢查明瞭、

大學教職員聯合會 昨發表第二次宣言

青年愛國熱情國人應予贊助 苟非乘機搗亂愼勿妄施制止

本市各大學教職員聯合會、以處於領導大學生之地位、値此學潮洶湧之際、不能不有所表示、藉以指示學生救國運動之眞正途徑、故於發表時局宣言後、復於日前開執監委員談話會、即席議決、再行發表時局重要宣言、對於大學教授各個間救國步驟及吾人對於學生運動之態度、均有明確表示、大意爲國人應一致堅持下列之主張、㈠嚴飭外交陣容、集中全國力量、以維護國家主權與領土之完整、㈡不容國內有任何破壞統一之特殊行政組織、以防漢奸之變相賣國、㈢全國智識份子、尤其是大學教授、應肅其天職、速謀嚴密的組織、與整齊的步驟、率領全國民衆、努力於有效的救國工作、以爲政府抗敵之後盾、㈣青年學生愛國之熱烈情緒與運動、凡屬中國人、均應予以十分贊佩與援助、苟非有乘機搗亂的越軌行動、行政當局、愼勿妄施制止、以保全中華民族之元氣、

吳市長 昨宴各界領袖

報告勸阻學生經過 各界咸認處置適當

中央社云、昨日中午、吳市長邀集上海地方各界領袖、如市參議會王曉籟·地方協會杜月笙·錢新之·市商會俞佐廷·王延松·銀行公會陳光甫·林康侯·錢業公會秦潤卿·大學教授聯合會黎照寰·劉湛恩·日報公會汪伯奇·市黨部吳開先等、共十餘人、在市府午餐、吳市長於席間將前日勸阻學生經過、略爲報告後、到會諸君咸以市府之一切處置爲適當、並表示願竭力協助、維持地方安寗秩序、至本市前日宣布之局部戒嚴令、尙未解除云、

震旦大學全體學生 援助華北學生

震旦大學全體學生同啓云、申報轉全國各報均鑒、此次華北事件、少數漢奸、假借名義、破壞統一、前經平市同學、竭力反對、而當地軍警、竟加以摧殘、殊堪髮指、本校全體同學、除對華北同學表示同情外、並請中央政府明令討伐、義無反顧、本校同學、誓爲後盾、

鄒魯劉蘆隱等 昨午聯袂南旋

臨行談一月左右即再北來 屆時胡漢民氏可同行入京

中常委鄒魯氏·及中宣部長劉蘆隱氏·偕同中委麥煥章·暨鄒氏秘書曹四勿·業於昨日下午一時、乘大來公司格蘭脫總統號輪、兼程南旋、司法院副院長覃振等多人、赴輪埠歡送、鄒臨行談、一月左右、將再北來、屆時中委胡漢民氏或可同行、茲分誌各情如次、

聯袂南旋 鄒氏自到滬候輪、與劉蘆隱等會晤、至昨日劉氏乃決定、與鄒氏聯袂南旋、劉氏於中午十一時三刻、乘大來接客小輪、鄒氏則於十二時十分、乘海關鏡輝專輪、同自新關碼頭、渡浦登輪、嗣該輪即於下午一時、自浦東白蓮涇大來碼頭、啓椗離滬、昨同輪南下者、尙有中委麥煥章氏、惟中委胡文燦·則暫留滬、因當五全大會時、曾議決由中央撥助中山大學建築經費、與中央撥還北伐廣東墊付之時軍費兩案、胡氏須仍與中央接洽、期得一結果、然後南旋、故在京滬勾留、大約尙有一星期左右云、

覃等歡送 當時赴碼頭輪次歡送者、計有司法院副院長覃振·江海關監督唐海安·中委胡文燦·國府僑務委員會委員謝仲復·市保安處長楊虎代表王之南·暨王志聖·錢承緒·胡西園·張鵬聲·及鄒劉二氏友人汪嘯涯·掌牧民·黃華表·等凡三十餘人、

鄒氏談話 鄒氏臨行於新關碼頭、向新聲社記者發表談話謂、本人此次南旋、係因廣州中大校務等公私事務、有待料理、此行過港後、即轉程返粵、傳余將赴新加坡迎接胡先生云云、並非確鑿、至於胡先生之回國、是否已經離法啓程、本人未得確訊、胡先生回國時、因輪行航綫、當然過港、本人預定一個月左右、事畢、即再北來、屆時胡先生可同行入京也云、

滬各界代表舉行 雲南起義紀念大會

市黨部中到百餘人 主席邢琬報告意義

十二月二十五日爲雲南起義紀念日、本市黨部特於是日召集各界代表、舉行紀念大會、由市委邢琬主席、報告紀念意義、末呼口號而散、茲誌紀念大會各情如次、

各界出席代表 出席紀念大會者、計有市委邢琬、江海關監督公署汪宗廷、市教育會張禮春、市婦女會林克聰、市農會兪振輝、外交部駐滬辦事處盛叁彰、國立同濟大學姜壽椿、一區造紙業公會鮑家聲、寶山同鄉會余耀球、暨各級黨部各學校及市黨部全體工作人員等百餘人、由邢琬主席、

主席報告意義 行禮如儀、首由主席邢琬報告、略謂今日爲雲南起義紀念、當民國四年十二月十二日、袁世凱下令稱帝、舉國朝野、羣起反對、而雲南本黨同志、首促唐繼堯表示反對、即於二十三日電袁世凱限時答復、袁竟置之不問、一味孤行、雲南諸將領激於義憤、於二十五日宣告獨立、組織護國軍、向川湘黔桂等省出發、未幾、各省同志相繼響應、袁亦知大勢已去、民意之不可相强、翌年三月二十二日下令取消、我人於此、足見革命勢力、定可壓制一切反動行爲、而雲南舉義、與當時北京政府雖遙隔數萬里、一時革命勢力相繼漫延、袁逆終至身敗名裂、民國之得有今日、此舉實有無限之價値也云、

紀念大會口號 ㈠雲南起義是推翻帝制的革命運動、㈡紀念雲南起義要根絕封建勢力、㈢紀念雲南起義要湔雪國恥、㈣完成訓政建設、㈤肅清赤匪、㈥三民主義萬歲、㈦中國國民黨萬歲、㈧中華民國萬歲、

兩路黨部紀念 昨日爲雲南起義第二十週年紀念日、本埠京滬滬杭甬鐵路特別黨部、在該會大禮堂舉行紀念大會、計到有路局及兩路工會第一區黨部暨各學校代表百餘人、由汪澄同志主席、領導行禮後、即報告雲南起義革命經過及紀念之意義、繼由李國華同志演說、辭長不錄、旋即呼口號散會、

雲南旅滬同鄉會昨開 雲南首義紀念大會

並開同鄉大會改選執監委員

申時社云、昨爲雲南擁護共和廿週紀念、旅滬雲南同鄉、於是日正午十二時假八仙橋青年會九樓開會紀念、並續開第六屆全體同鄉大會、到會者計一百餘人、由張耀曾先生主席、開會如儀、並致辭後、繼由參與該次革命之殷叔桓氏報告反對帝制之軍事經過、其演說略分三點、㈠滇軍與國民革命之關係、㈡護國軍大無畏精神之認識、㈢滇軍在中國軍事地位上得失之因果、報告甚詳、語頗懇摯、繼由雲南省政府委員兼財政廳長陸子安氏演說、大意謂此次以出席五全代會之機會過滬、得參加此次盛會、對於雲南擁護共和之感想、㈠雲南擁護共和之成功、純屬雲南領袖及雲南民衆對於正義之認識及愛戴、並非受外來之鼓動、故此種光榮歷史、爲雲南所必爭、㈡雲南不惜爲護國犧牲、及所受之痛苦、以博此偉大之紀念、應認識此紀念之價値、語尤剴切、又接參與此次革命之前輩李烈鈞氏來電致賀、文曰、「雲南旅滬諸公鑒、丁茲艱危、足振衰敝、撫今追昔、不無滄桑之感、然前賢偉略、滇南浩氣、固彪炳千秋也、李烈鈞叩、」並由趙誠伯氏代表李烈鈞氏宣讀雲南首義之回憶一文、繼由祝皐如旅長推闡滇軍承護國之精神、參與革命北伐、在山東抗日經過、歡然聚餐後、又續開第六屆雲南旅滬同鄉會討論議案甚多、旋改選執監委員、朱崇九·張庸僧·張耀曾·等得票最多、至下午五時、始盡歡而散、

陰丹士林 晴雨商標

炎日曝晒不退色 經久皂洗不退色

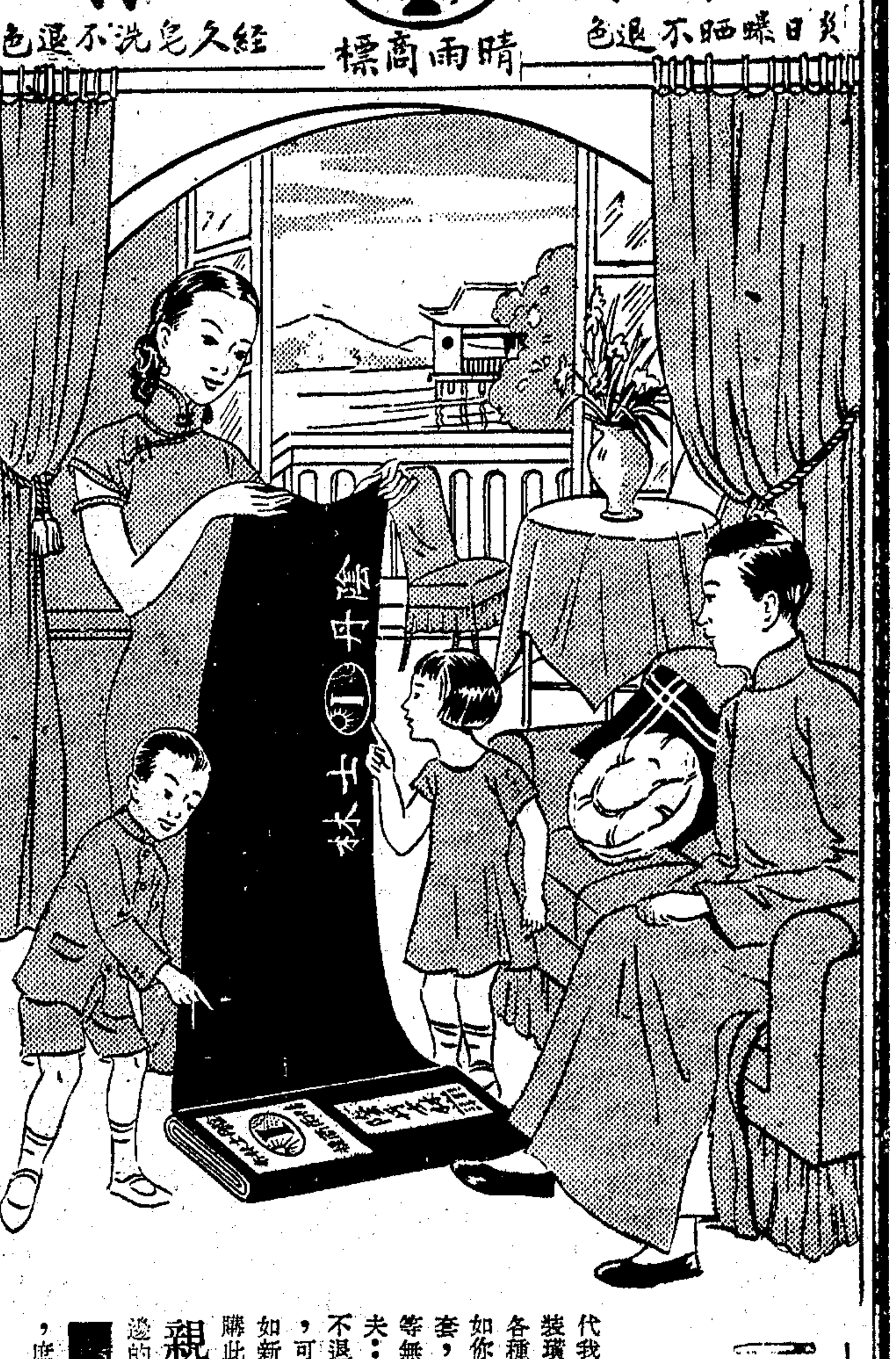

一舉數得

▲夫婦之談話

婦：「陰丹士林」色布代我們解決了一切家庭的裝璜問題。我買了一定。各種應用物件都可做全，如你我及兒童的衣服，椅套，靠墊，檯布，門幃等等無一不備了。

夫：你眞聰慧，只選購永不退色的「陰丹士林」色布，可以使我們的家庭日日如新。以後你可以永久採購此布，但是一定要親眼認明每碼布邊的金印晴雨商標印記，庶不致悞。

全國暢銷十週紀念

在中國織染

全國各地布號雖於鄉村僻地均有出售

本館昨收水災捐款

昨日(二十五日)本館經收水災捐款、計王桂蓀君三元正、

救災即救命 多捐一文錢 多救一條命

市黨部昨召集 各工業常務理事談話

指示注意反動份子潛入活動 轉知工友安心工作勿爲利用

國民社云、昨日(二十五)下午四時本市市黨部特召集全市各工會常務理事、在該部大禮堂舉行談話會、到軍服工會、燭業工會、六區製茶工會、一區清潔工會、十區棉紡工會、造酒工會、牙刷工會、民船船員職工會、民船木業工會、一區水電工會、六區水木工會、藥業工會、臘味工會、二區水電工會、六區繅絲工會、拖駁工會、醬業工會、四區清潔工會、一區化妝工會、四區橡膠工會、四區繅絲工會、一區造船工會、報關工會、銀樓工會等一百餘工會常務理事二百餘人、陸京士委員主席、陸蔭初紀錄、主席報告召集談話會宗旨、原詞甚長、大致如下、㈠速行召集理事會、分頭召集工友、說明此次學生運動之實際情形、㈡嚴密注意反動份子之活動、如有發覺、立即報告本會辦理、㈢轉知各工友安心工作、勿爲反動份子利用、㈣事前如不防範、不來報告而發現意外情事時、工會負責人員應負完全責任、至五時餘始談話完畢、散會、

水巡隊辦理浦江烟民登記 船主具結二萬餘戶

担保船夥並無吸烟者 如查出烟民船主是問

市公安局長蔡勁軍、爲肅淸本市烟禁及統計烟民登記、限期完成烟民戒斷烟癮起見、除分令各分局各警所設登記處外、並令飭水巡隊、對於浦江內船戶之烟民、應一律登記、否則責令各船主負責具結担保、(並無吸烟船夥)茲悉該總隊長吳星伯奉令後、已督促一·二·三·四·五分隊長、分頭向浦江內船戶嚴密調査、據該總隊副隊長李承華語國民社記者、調査船戶烟民登記問題、截至昨日(二十五日)止、由各船主負責具結者、計有二萬餘戶、嗣後如有查出烟民者、惟該船主是問云、

京滬津浦隴海三路元旦起 實行滬西聯運貨車

商妥辦法規定行車時刻 車務處已通飭各站知照

京滬滬杭甬兩路局辦理聯運、頗收成效、今與津浦隴海兩路商定、於明年元旦日起、開行上海西安間聯運直達零担車、車務處已奉令通飭各站知照、辦事細則經部核准、茲誌詳情如下、

商定辦法 聯運直達沿途零担車、暫定每列車各掛四十噸蓬車二輛、由京滬出車八輛、津浦出車八輛、隴海出車十六輛、總共三十二輛、該項車輛彼此均不計算車租、並不入過軌賬內、押運司車每列車應各派一人、某路車輛歸某路押運司事押運、並規定嗣後所有京滬間各站、經由津浦路徐州站到達隴海路、或經由隴海路之各路零担貨物、除能湊成整車零担車直接裝至各該路者外、統應裝入該項零担車內、至到達津浦路各站之零担貨物、應裝於滬徐或滬平零担車內、又滬西零担車實行以後、徐州不再辦理中轉、所有京滬路到達徐州之整車零担、不得拚裝到達或經由隴海路之貨物、以免紊亂、京滬隴海車輛在津浦損壞時、應由津浦派車代替倒裝、並將損壞車修竣、於該項代替車輛回到損壞車之原有路以前、送還原有路、原有路收到該修竣空車後、應將上項代替車輛、於到達西安或上海後、即行送還津浦、津浦車輛在京滬或隴海損壞時、由各該所在路撥車代替、俟損壞車修竣、及代替車回至損壞車之所在路(西安或上海)後、再行換回、隴海車輛在京滬損壞或京滬車輛在隴海損壞時、應按乙項辦理、

行車時刻 聯運直達沿途零担車之運用、與附掛車次如下、第一天上海裝貨掛京滬第五〇二次車、十八點四十分開、第二天該車九點三十五分到南京、當日過江在浦口過夜、第三天掛津浦第七十二次車七點十分開、十九點到徐州、第四天在徐州裝卸、第五天由徐州掛隴海第一〇一次車一點〇八分開、一點二十分到銅山、由銅山掛第一一一次車三點四十五分開、十八點鐘到開封、由開封站在一二一次車十九點二十五分開、二十二點四十分到鄭州、第六天在鄭州裝卸、第七天由鄭州掛第一二二次車零點十分開、七點二十五分到洛陽、由洛陽掛第一三一次車九點零五分開、二十四點鐘到潼關、第八天由潼關掛第一五一次車九點零五分開、十六點十五分到西安、第九天在西安裝卸、第十天由西安掛第一五二次車四點十五分開、十點四十八分到潼關、由潼關掛第一三二次車二十二點三十分開、第十一天第一三二次車十三點十五分到洛陽東站、由洛陽東站掛第一二二次車十四點五十分開、二十二點三十分到鄭州、第十二天在鄭州裝卸、第十三天、由鄭州掛第一一二次車零點二十五分開、三點四十分到開封、由開封掛第一一二次車五點二十五分開、十九點十分到銅山、由銅山掛第一〇二次車二十一點開、二十一點十二分到徐州、第十四天、由徐州掛第七十一次車七點五十分開、二十點十五分到浦口、第十五天、過江由南京掛第五〇一次車十八點四十分開、第十六天、第五〇一次車十點五十分到上海卸貨、第十七天同第一天、

簿摺印花時限 截至總結束日爲止

全國商聯會奉財部批示

全國商會聯合會主席林康侯、爲商號換用簿摺印花時限、已奉財政部批示、截至商業總結束日爲止、昨特代電通知各省商會聯合會、轉知各商會一體遵照、原電云、全國各省商會聯合會均鑒、案査本會前准北平市商會電、爲請求轉呈財政部規定換用簿摺貼用印花之時限、請予轉呈立法·司法兩院、通令一律遵照一案、當經本會轉電財政部、呈請去後、本年十二月二十四日、奉財政部稅字第八二一〇五號批內開、艶代電悉、查此案前據北平市商會呈請前來、業經以「查印花稅法規定簿摺、每年貼印花二角、則印花之時效、本應截至國歷十二月末日爲止、但本部因商場換用簿摺、習慣上多在商業總結束以後、故印花稅法施行細則、對於簿摺印花之時效、業經在第十條內明白規定、應截至商業總結束日爲止、以示變通、而資便利、所請應毋庸再議」等語、批示在案、仰即知照等因奉此、相應電達貴會、即希查照、轉知貴省各商會、一體遵照爲荷、全國商會聯合會主席林康侯叩有印、

發票兼作收據 僅按一種貼花

上海市商會昨復火油業公會、指示發票兼作收據貼花辦法、函云、逕復者、本月二十四日接展來函、具悉、發票如僅有一聯、於交給顧客後、仍由顧客蓋章、作爲貨物收訖之據、交給售主收回備查、而售主於開具發票時、已先依照發票稅率貼足印花者、是以一紙發票、而同時兼爲貨物收據之用、依照印花稅法第八條規定、同一憑證、而具有二種以上性質、其稅率相同者、僅按一種貼用印花稅、是同此一紙、旣照發票貼花、雖兼作收據、可無須再行貼花云、

地方協會 討論推進國貨辦法

上海市地方協會、於二十四日下午四時、假銀行公會、邀請本市各團體、及國貨廠家開會、討論推進國貨至內地及海外辦法、出席者、有中華工業總聯合會胡西園、中華國貨產銷合作協會潘仰堯、上海市商會朱祖鎭、中華國貨產銷聯合會蔣君毅、上海市市民服用國貨會陳有邨·鄭劍波·陳九峯、全國商會聯合會王志聖、市民聯合會國貨委員會張一塵、上海機製國貨廠商聯合會程守中、中華國產廠商聯合會顧文生·劉仲英、上海市地方協會黃任之·林康侯、泰康公司黃克昌、中法藥房許性初、中國國貨公司方液仙、葛務田·鄭東山·楊衛玉·任士剛·張惠康·蔡聲白·嚴諤聲·錢承緒·等各團體代表數十人、公推林康侯君主席、林君報告召集旨趣、希望於本市儘力提倡以外、推廣到內地及海外去、當由市民服用國貨會代表鄭劍波君報告市民服用國貨年發起旨趣、嗣由顧文生·錢承緒·劉仲英·陳九峯·潘仰堯·許性初·蔡聲白·胡西園·君等相繼發表意見、即經公決、組織民國二十五年國貨運動聯合會、推請林康侯·黃任之·潘仰堯·三君起草、組織大綱、參加之團體各推代表一人至三人、於本月二十七日下午四時、仍假銀行公會開第一次籌備會云、

淋病內服新葯

的立平

比較！

治淋成藥，多係哥拜巴檀香油等製劑，或刺戟腎臟，或妨害胃腸，害多效少，毫無價值。『的立平』處方最新，效驗最確，絕無副作用，淋藥中比較最為完善。治淋藥中有以幾小時奏效一盒斷根標榜者，乃完全欺人之談，緣淋病現代倘無絕對特效療法也。『的立平』全憑服後象徵證明其效力，決不誇張欺人，蓋事實勝於雄辯，本品發行祇數月，已不脛而走，豈偶然耶。

五洲藥房發行

雨絲風片中 西僑歡祝耶節

滿街聖誕節景舞場狂歡達旦
教堂鐘聲大鳴西僑羣趨瞻禮

昨日為歐西之耶穌聖誕節、本市留滬僑民、均熱烈慶祝、各西僑團體學校機關銀行等、一律休息、耶穌教堂、於昨夜起即鐘聲大鳴、昨晨舉行瞻禮、各跳舞場則於昨晚通宵營業、歌舞待旦、雖自晨至午、風絲雨片、迄未稍停、然熱烈之情、仍未稍減、茲誌各情如次、

白帽冬青 滿佈街巷 各西僑商店於耶誕前數日、即已佈置白帽老人及冬青等雪景、以為招攬營業之計、昨晨則租界內各街巷間、凡係西僑商店、均滿佈雪景、與聖誕老人、尤以霞飛路及南京路靜安寺路等處外僑集中之地、更見白帽老人及冬景之多、即華商所設之大商店、如先施·永安·新新·等、亦有慶祝聖誕之佳景陳設櫥窗內、琳瑯滿目、大有可觀、

西僑休假 教堂瞻禮 西僑方面、凡團體學校機關及銀行等、均行休息、並於昨日上午參加耶穌聖誕瞻禮、因耶穌誕本為天主堂四大瞻禮之一、故各教堂亦舉行隆重瞻禮、昨晨零時(即子夜)本市二十餘處天主教堂、舉行午夜聖祭大禮、鐘聲齊鳴、鏗鏘可聞、信徒咸往參加、至晨間猶舉行聖祭禮、誦經歌唱、頗為莊嚴熱烈、其盛況實屬少見、

舞榭笙歌 通宵不輟 本市各娛樂場所各影戲院遊戲場等、因昨日各處均休息、故而遊客頓增、生意興隆、各跳舞場亦奉工部局特准、通宵營業、並以聖誕佳禮、餽送舞客、如汽球老人帽等、二十四日夜間、各舞場已客滿、衣香鬢影、裙展交錯、載歌載舞、欲仙欲死、幾疑昇平盛世、而忘其在國勢垂危時期也、

鄧祿普貨棧大火

自五樓起火陸續延燒三樓
二樓及底層亦被焚燬一半
—總計損失約達六十萬元—

英商鄧祿普橡皮車胎公司貨棧、設於福州路八十九號、該棧計共五層、底層為鄧祿普公司堆放車胎及製造原料之所、二樓為亨茂轉運公司承租堆放各種存棧貨物、三樓為公利洋行益中記號福茂洋行等所存租、堆放霉料及皮貨等貨、四樓及五樓為益豐長號所萬租、堆放絲棉所用、前昨兩日、為西歷耶穌聖誕節、故該棧內所有辦公及管棧職員等、均休假出外、直至晚間、始各返棧安睡、不意在昨晨三時三十分左右、當各職員正在熟睡之際、該棧五樓益豐長號之絲棉堆內、忽然起火、以當時無人覺察、故一任蔓延、及至火穿屋頂、經路人及崗捕瞥見往叩底層大門呼喚、始各驚醒、則已不可收拾、火燄衝天、紅光四照、且五樓極高、急切無法挽救、乃急電中央救火會、將全部救火車拖出馳往灌救、一部份救火員、擬從下面上去、不意斯時四樓三樓、亦已波及、濃烟瀰漫中人欲倒、且各棧倉門均經局閉、致內部火勢、究成如何模樣、亦無法可探、無路可入、乃改變方法、紛架雲梯、由上下灌、一面在該棧四週作防衛灌射、免被波累、其他因此該處附近一帶消防水頭全行接用皮帶、縱橫滿地、馬路間積水形成小渠、交通完全停阻、反視貨棧火勢、仍有增無減、火燄透出屋面、竟似火鍋、其焚燒之烈、可見一斑、斯時各救火員咸不遺餘力、奮勇撲救、經四小時以上之不斷灌射、勢乃稍殺、但餘燼未盡、仍有此伏彼起、直至上午十時左右、始行完全撲滅、結果三·四·五·樓全被焚燬、二樓及底層、亦被燒去一半、總計損失足達六十餘萬元、惟棧內各該行號均曾保有火險云、至於因何起火、一時尚難遽斷、捕房方面、正在偵查中、

路局薪金被刦案 兩盜均判徒刑

十二月二十三日下午二時半、路局會計處、派付款員徐聚金、携帶現款四千二百餘元、尚有銀行支票二千二百餘元、往工務處發放十二月份薪金、經過該局上層樓甬道時、有穿長短衣者各一人、手持短刀、突將徐聚金拖至甬道門外、嚇禁聲張、用繩分將脖頸手足緊細後、即將該款連同裝款皮包、搶刦而逃、待至徐君將細足之繩掙開追至樓下、該盜等已分逃無踪、該局聞訊、立即報告捕房、嚴行追緝、一面通知銀行將支票止付當晚該二盜在石路購衣、被捕房緝獲、搜出現款三千九百餘元、遂即解法院訊辦、二十四日由法院判決一人執刀者、處徒刑六年、又一人持繩者處徒刑三年、

鴻泰煤炭店盜刦 先後緝獲三盜

尚須西緝餘黨
三盜收押待訊

天津路四百八十三弄十四號鴻泰煤炭店、於本月二十三夜九時、突被盜匪六名、持械侵入、以手槍嚇禁店內諸人聲張、搜刦得法幣九十餘元、呼嘯逃逸、該店工役朱金寶、隨即尾於盜後、跟至香粉弄口、適探目楊德春·探員夏士魁·率同巡捕梭巡經過、朱乃大呼捕盜、當由該探捕等截獲紹興人魏芝祥一名、抄出假手槍一支、餘盜則被竄匿、旋根據魏盜所供、復往白克路勞合路東南新旅社八號房間、拘獲同黨朱阿六·姚元品·兩名、並起出原贓、翌晨、解送第一特區地方法院、由馮世德推事提審、捕房律師王耀堂陳明案情、以尚須西緝餘黨、聲請展期、庭上遂諭魏等三盜收押、改期再訊、

市民國貨年會規定 元旦開幕辦法

分函各廠及當選理事查照

各界發起之市民國貨年運動會、昨分函各國貨廠商及當選理事、規定元旦開幕辦法、茲分誌詳情如下、

分函各廠 該會函各廠云、逕啟者、案准各團體聯席會議議決、定名(明年)為「市民國貨年」、組織理監事會、推舉正副理事長、常務理事等負責進行、茲訂於廿五年元旦日、假南京路上海世界舉行市民國貨年運動大會、上午舉行開幕典禮、下午舉行遊藝及宣傳大會、並訂于是日在南市陸家浜放生局內開國貨展覽會、舉行提燈大會、凡國貨廠商、可一律參加、以襄盛舉、提燈辦法、暫擬㈠汽車隊、㈡脚踏車隊、㈢提燈隊、各項式樣、由各工廠自由採用、務希有美術思想興趣濃厚者為合格、集合地點、南市公共體育場、素仰貴廠對于國貨宣傳、異常注意、用特據案函達、至希查照辦理為荷、

函各理事 該會函各團體當選理事云、逕啟者、案准各團體聯席會議議決、定名明年為市民國貨年、組織國貨運動委員會、由各團體推選理監事、並互選常務理事、於昨日首次理事會議、推舉王曉籟·林康侯·郭順·袁履登·為正副理事長各在案、查台端為被舉理事之一、素仰先生聲望夙着、社會欽慕、對於提倡國貨、尤具熱忱、良深慶幸、相應函請查照為荷、

滬西甘家宅錢氏慘案 盜殺父子兩命

錢阿毛父子先後慘死
朱阿福供認同黨多人

滬西周家橋浜北陳家渡甘家宅十三號甘阿二上海人、三十五歲、耕種為生、昨晚六時許、突來盜匪四名、二執手槍、撞門闖入、甘家嚇禁聲張、當被刦去鈔洋六元、布綢衣二三十件、各盜得贓、正圖出門、被鄰居住七號門牌內之上海人錢進泉、年二十一歲瞥見、即在門口大呼捕盜、盜情急連開數槍、二槍中錢之腹部及左乳旁、洞穿腸腑、當場血如泉湧、倒地身死、各盜見肇巨禍、立即向北逃竄、適死者之父錢阿毛、四十三歲、正由兆豐花園工作回家宅北新墳山張家祠堂後、經陳家渡來、迎面見執槍各盜由甘家宅方面而來、料為盜匪、即狂喊強盜、逸盜於慌亂狂逃中、立出槍迎擊、又中錢之胸部、即倒臥血泊中、時蒲淞區保衛團第二隊隊員正在巡邏、聞得槍聲、即四面查拿、在張家祠堂附近、截獲逸盜朱阿福一名、一面將受傷之錢阿毛、車送海格路紅十字會醫院、未及抵院、即傷重身死、據獲盜朱阿福供、年二十二歲、湖州人、與同黨周榮卿·即王德修·吳阿六·應恭卿·等、同住威海衛路崇德里十二號、於二十四日下午五時許、在曹家渡五角場鴻飛戲院隔壁某牛肉館、約集赴陳家渡行刦不諱、該隊即將獲盜朱阿福解送曹家渡公安分局、由偵緝分隊隊長梁鈺·黃中和·領班劉炳沅·劉少卿·偵緝員張佐先·張棣蓀·會同租界捕房、按址往查無着、並往馬浪路吳興里十一號、緝獲嫌疑女犯吳吳氏一口、年二十二歲、供前做女工、夫名周榮卿、前亦做工、現失業、在外做何事不知、昨有夫友前來、約同出外未歸云云、該隊正嚴緝逸盜、一方由當地地保投報上海地方法院請驗被盜擊死之錢阿毛·錢進泉·父子二屍云、

駱通昨返滬

上海地方法院院長駱通氏、於日前向司法行政部請假、赴平辦理葬事、茲已事竣、於昨日返滬、蒞院銷假視事云、

神佛木偶羅列一堂 二阿姐治病歛錢

竟謊言有三神輪流附身各顯神通
迷信婦女為其所惑被騙金錢不少
—章成達發覺秘密後起訴—

無錫人朱光佈、現年二十七歲、其婦周素英、又名二阿姐、則已三十有二、同居於滬西勞勃生路六合坊一千三百零八號、其家設有神佛木偶牌位甚多、舉凡世俗崇拜之觀音·濟公·呂祖·等、悉羅列之、此外復有所謂太母·二阿爹·三老爺·等三位、由蘇州上方山召來之邪神、則專為人治病、二阿姐素擅交際、

官宦紳富 乘機鼓舌搖唇、揚言該三神每日薄暮、必輪流附其身、各顯神通、該婦不特口齒伶俐、兼善各地方言、當其操吳儂軟語時、謂係「太母」附身、旋更國語、又言係「三老爺」駕到、終乃易吃口吻、則屬「二阿爹」降臨矣、一般迷信之婦女、胥為彼牛鬼蛇神之形狀所惑、紛紛赴其家祈禱、或

乞神治病 朱與周氏則因人而施、或與以符籙、使作鎮壓、或給以香灰、權充丹方、若病者服後無效、即諉為求者之心不誠、偶遇病者霍然、竟誇其神萬能、故自香堂設立以來、被愚受騙而喪失金錢之人、不知凡幾、而朱却已囊橐日充、今夏有其同鄉章成達、因小孩患病、惑於人言、亦往朱家求神治療、初時

所費稀微 數度之後、二阿姐已與章夫婦相稔、且彼此過從甚密、嗣輩知章誠篤、每至章家輒謂其居宅如何不利、章妻如何晦氣、章子如何關煞重重、若不亟求禳解、實有死亡之虞、章欲保全妻孥生命、忍痛犧牲金錢、致每次被騙一百十元者、共有六次、此外復被騙去五百零六元、然

朱等貪心 依然不足、又以香堂地址狹隘、須行擴充為由、乞章捐輸、章本以打樣為業、遂允予繪畫建造圖樣、並擔任香堂落成後之油漆工作、而陸續所助香金、或買元寶之資、更難縷計、直至最近、章始發覺朱與二阿姐藉神佛向人詐騙之黑幕、以為設若長此忍隱、則受害者將無底止、爰延律師向第一特區地方法院對朱光佈二阿姐提起

詐財恐嚇 之刑事自訴、前日下午、由姜推事開庭傳審、被告二阿姐服飾麗都、儼然貴婦、而朱光佈則辯稱其家供佛敬神、雖屬事實、但未藉此歛財、並稱渠與有家產、因與原告以做交易所生意、積有意見、今乃被挾嫌誣控等語、復延律師三名代表辯護、庭上訊畢、諭候下星期一下午宣判、

中法大藥房

冬季大廉價大贈品

十二月一日起一個月

本埠總分店同時舉行

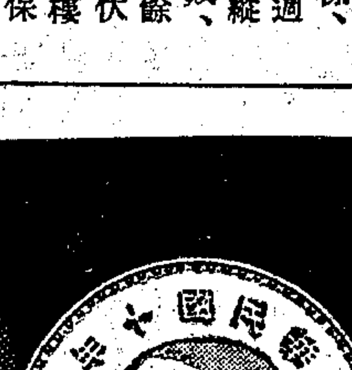

紀念幣制改革
贈送一元銀幣圓鏡

購貨滿洋三角一律奉贈一枚
購貨滿洋一元加贈日用物品

特價品

一磅裝香雪花 每瓶七角五分 特價五角 以三千瓶為限
象牌牙膏 每管二角 特價一角六分 以一萬支為限
象牌麥精魚肝油 每瓶一元五角 特價一元
精裝孩兒面「軟霜」 每瓶六角 特價三角
雙獅牌牛肉汁 每瓶一元五角 特價一元

司徒博啟事

月來報載鄙人醫訟致勞　親友關注，殊深感謝，按此事並非發生於敝院，乃係發生於敝院樓下平民牙科醫院，原非鄙人所治療，現經　法院判決無罪，其理由略謂，「該童係受平民醫院醫生之治療，而就病症言，亦非因拔牙致死，實屬信而有徵，司徒博並未賓施治療，自無過失罪責之可言」云云，確定在案，是非業已大白，請舒　錦念，再者，鄙人執行牙醫業務，已有二十四年之久，在齒科醫學上奮門之精神，及會經創辦之齒科事業，諒為社會人士所深悉，此後自當益加奮勉，以期無負　各界之雅愛，倘冀時加指導，易勝欣幸　司徒博謹啓

●●更正●● 前報戴本案消息白齒誤登血齒

斜土路 砍斃無名男屍

誤打電話報告
救火會紛紛來

斜橋局門路斜土路於昨日下午七時許、發現砍斃無名男屍一具、頭部被砍約有六七處、血肉模糊、慘不忍覩、右手砍落在旁、年約四十餘歲、頭北脚南、身穿灰色綫春棉袍、外罩黑橡皮雨衣、(該處距離十四號崗位約二百餘步)當時天雨昏暗、行人稀少、因此無人發覺、後經斜土路二七七號居民張鴻記瞥見、報告該處崗警、轉報西門公安分局、一面傳喚地保、請求法院勘驗、並飭偵緝分隊嚴緝正兇、務獲解辦、當時該處居民見屍身倒臥血泊中、擬報告救險車、誤打與救火會、以致各區救火會紛紛驅車往救、至則始悉前情、遂即絡續回去、

國產廠聯會兩國展會

準明年元旦同時開幕
滬南並舉行提燈遊行
閔行三十日裝貨出發

中華國產廠商聯合會舉辦之滬南陸家浜路放生局滬南國貨展覽會·與上海縣閔行鎮之閔行第二屆國貨展覽會、籌備以來、登記廠家、頗為踴躍、兩國展於明年元旦、同時開幕、滬南並舉行提燈遊行、閔行三十日裝貨出發、茲錄其兩通告如下、

閔行通告 閔行國貨展覽會通告第二號、為通告事、本會茲接上海縣黨部閔行民衆教育館復函、主辦閔行國貨展覽會、已勘滬閔汽車站敏園花園為會場、訂於二十五年一月一日開幕、本月三十日裝貨出發、希各廠即行來會登記、預備一切手續為荷、此告、登記處西藏路北泥城橋永吉里四號、電話九零三零三、

滬南通告 為通告事、本會茲承市民服用國貨年運動委員會籌備會委託、為促進市民服用國貨年宣傳效力起見、特舉辦市民服用國貨展覽大會、定於元旦日下午四時起迄十二時止、舉行提燈遊行宣傳大會、關於展覽會部份、完全由本會負責主持、業經勘定南市陸家浜放生局原址、搭蓋蘆棚、為大會會場、定期三星期、並決於本月二十七日下午三時、在本會舉行塲位抽簽、凡參加展覽會之全部廠商、毋須另行登記、事關國貨運動擴大宣傳、即希貴廠踴躍參加、共襄盛舉、特此通告、

嘉興國貨展覽會 向滬廠商徵求出品

嘉興縣為提倡國貨舉辦國貨展覽會、昨派代表朱振凡·黃桐生二人來滬、向各國貨團體徵求出品、原函云、逕啟者、本會為提倡國貨、擬於二十五年元旦日起、舉行國貨展覽會兩星期、素仰貴會熱忱救國、以提倡國貨為天職、用敢函請蒞會參加、以增光榮、藉收宏効、除具文呈請縣黨部另行備函邀請、並推請名譽籌備主任朱振凡、籌備主任黃桐生兩先生專程赴滬面洽、以資鄭重外、相應函請查照為荷、

典當業通告 縮短當期元旦實行

以前受當之貨仍照向章辦理

滬市典當業為救濟同業起見、對當期自十八個月縮短為十二個月案、經市社會局核准後、並經新老同行聯席會議、決議明年元旦實行後、該同業公會昨特緊急通告云、年來市面凋敝、物價低落、男女衣飾、時有改變、以致同業受當各貨、取贖銳減、期滿出售、遭受虧耗、本會應同業之請、經呈准上海市社會局、將當貨滿期自十八個月改短為十二個月、以資救濟、茲由本會召集新老同行聯席會議議決、定自二十五年一月一日起、為同業實行改短滿期之期、所有以前受當之貨、仍照向章辦理、除呈報外、特此登報通告、

杭地 定期追悼朱耀廷

浙江省公路管理局局長朱耀廷、歷任杭州市工務局局長·交通部航政局局長·等職、廉潔從公、服務勤奮、自二十三年二月調長浙省公路局、適浙建廳曾廳長積極完成本省公路網之際、督公設計、夙夜辛勞、復以已成各路、擘劃營業、不遺餘力、頗為建設當局所倚畀、上月二十八日下午四時、朱氏赴浙建廳訪晤該廳秘書彙購料委員會主任王國華、商談購買汽車材料、及採用木炭車問題、旋覺身體稍有不適、返寓休息、不料於半小時內、病勢轉劇、即告逝世、據醫生推測、必為平日操勞過度、心臟耗損太甚、致罹此症、故朱氏生前友好及建設同人、莫不為之痛悼、除靈柩已於本月八日先行扶回海鹽原籍外、杭地友好及建設同人、以朱氏自留美回國後、即在工程界服務、生平廉潔從公、忠心職務、在浙省公路局任內未及兩載、完成公路達二千公里、其毅力與負責之精神、令人景佩、特由曾廳長發起組織追悼會籌備處於省公路局內、並假浙建廳籌備會多次、茲悉追悼會日期已定於本月二十九日(星期日)上午八時、假杭州西湖大禮堂舉行、京·滬·杭·各界與朱氏有交誼者、均將前往參加、想屆時大禮堂前、素車白馬、必有一番熱鬧也、聞朱氏領帖日期、另由家族擇定訃告、

新任高二分院長 徐維震昨接事

前院長沈家彝定明日入京
謁王部長請示後赴冀履新

江蘇高等法院第二分院院長沈家彝、奉令調長冀高法院遺缺業經司法行政部委由徐維震氏繼任、徐氏奉令後、已於廿五日到院接事、並發貼就職佈告文云、案奉司法行政部令開、派徐維震署江蘇高等法院第二分院院長、此令、等因、奉此、本院長遵於本月二十五日到院接印視事、除呈報並分別函令外、合行佈告週知、此佈、按徐氏當收回會審公廨、改組臨時法院、並設上訴院時、即被任為首任臨時法院院長、兼上訴院院長、民國十八年協定修訂、上訴院改稱江蘇高等法院第二分院、復奉部派、任高二分院院長、茲又奉派重長法院、已屬三任斯缺、徐氏於昨晨八時到院接篆、先行視事、對於內部人員、略有更動、並將另行訂期、補行宣誓就職典禮、至於前任院長沈家彝、則定二十七日由滬入京、晉謁司法行政部長王用賓氏請示後、即須北上、就任冀高法院院長新職、

郵局通告 遞寄包裹重量限度

上海郵政管理局昨發布通告云、查往來輪軌通運各地之包裹、其重量限度暫准增至三十公斤、(六十市斤)、業經本局七月三十日第一二四三號通告週知在案、茲奉郵政總局令、自二十五年一月一日起、所有往來輪軌未通各地之包裹、其重量限度、亦准暫照輪軌已通各地辦法、一律增為三十公斤、合亟通告週知、此告、郵務長乍配林、十二月二十四日、

江海關布告 氯化鈉禁止進口

江海關監督唐海安稅務司巴閣森、為奉令修改定色料及其他化學品內含化氯過百分之二十者、禁止進口之禁令、昨發第一四八九號會銜布告云、案查禁運氯化鈉(即食鹽)進口一事、前經規定、凡定色料及其他化學品內、含氯化鈉過百分之二十者、概禁進口、業於民國二十三年八月二十八日第一三八三號布告在案、茲奉財政部令、將前項禁令、修改如次、「定色料及其他化學品含氯化鈉過百分之二十者、禁止進口、但供科學試驗暨醫藥之用者、得由報運人遵照氯化鈉取締規則、向各省區鹽務主管機關、請領財政部運氯化鈉執照、以憑報運、每批以運入氯化鈉淨重二百市斤為限、所有該貨內所含其他成分之重量、應予扣除計算、關於所運貨品內含氯化鈉成分若干、應由報運人查明、報由該省區鹽務主管機關、據以填入執照、俟貨運到關、由關化驗、按照執照上限定之氯化鈉數量、徵稅放行」等因、奉此、自應遵辦、仰各商人等一體周知、特此布告、

耶節假期中 捕房停解公訴案件

昨日為耶穌聖誕節、駐滬各國領事署、均於昨今兩日停止辦公、公共租界各捕房亦於此兩日內停解公訴案件、故第一特區地方法院及高二分院在昨今兩天、僅開民庭與審理自訴之刑事案件、若公訴者、須至二十七日各捕房開始辦公、方照常開審也、

上松顓莘路昨日破土

明年元旦開工

上海松江兩縣自顓橋至莘莊之顓莘路、南起滬杭公路、北接漕松兩鐵路、爲兩縣交通要道、將來尚可引伸至七寶、前途虹橋路、故由兩縣政府籌劃修築、組織籌備委員會、徵工開築、業已籌備就緒、於昨假顓橋洪濮廳、舉行破土典禮、到者除籌備會各委員外、並上松兩縣長暨兩縣黨委及各界人士、濟濟一堂、頗爲熱鬧、嗣由葉李兩縣長等、蒞臨該路破土、禮成而散、並聞該路定於明年元旦開工云、

童軍勞働服務 第二部分佈置精備

有志研究者盍往一觀

本市民教館、因以勞働服務爲活動中心、舉辦童軍事業展覽、第一部分早已於十八日開幕、第二部分設於第一辦公室前臨時草場、佈置營地、當於二十五日清晨開幕、塚野壁壘臉台旗纛、無一不備、且新天曉角中、待早邀民立女校童軍昇旗如禮、附近觀瞻者、對於勞働服務之精神、益得深刻之印象、聞其結束期、亦爲下月五日、有志研究青年勞働服務之實況者、大可前往一觀也、

俄夥被殺案 判罪後警務處上訴

鑒於西報之論評

法租界亞爾培路二三四・二三六號俄人所開麵包糖菓店主白利其盎、（譯音）年四十八歲、因其僱夥俄人賽米亞諾夫（譯音）對其九歲女孩拉拉（譯音）六歲女孩維良（譯音）兩人、有猥褻行爲、經白得悉、於上月二十六日下午二時、在店內喚賽上樓斥責、賽竟不自知過失、反挺撞逞兇、白乃一時氣恨難曳、遂持牛肉刀將賽殺死、事後自投法捕房自首、經法警務處偵查後、解送特二法院、依殺人罪提起公訴、審理終結、於本月七日判決、白利其盎殺人處徒刑十二年等情、已誌前報、茲聞警務處鑒於滬上各西報撰著評論、大都以被告白利其盎之殺人行爲、出於一時之刺激憤恨所致、竟獲判處重刑爲不平、幷以死者行爲逾越常軌云云、因是警務處特爲具狀高三分院、提起上訴、以冀酌減被告白利其盎之徒刑云、

黃包車上何來子彈

曹家渡公安分局偵緝分隊隊長梁鈺、副隊長黃中和、督同領班劉炳沅、劉少卿、偵緝員蘇瑞亭等、於昨日上午九時許、會同警士史孝滕等出外巡邏、至北曹家宅老虎灶門前、見有黃包車夫形跡可疑、遂即搜查、當在車箱內發現子彈數十粒、並將車夫拘獲、據供名曹元璧、二十三歲泰州人、住浜北宋家宅一二八號草棚內、此項子彈係乘客遺留車中等語、遂將該車夫帶回分局、押候查明再核、

陳阿毛觸電身死

寶山人陳阿毛、年卅六歲、家居閘北談家橋左近、以小本爲生、並無妻室、乃與身患瘋癱之胞兄同居、昨晨四時三刻、陳阿毛由家出外如廁、不料該處之電綫、爲風折斷、阿毛不察、致遭觸電而死、昨由地保談裕山報請法院派員驗棺殮、

華豐化學公司董事會

上海華豐化學工業原料公司、昨午二時、在趙主教路劉志隣董事公館開董事會、出席全體董事監察、公推張壽鏞爲主席、開會如儀、首由謝嵩初報告各項事宜、繼討論各件業務之進行、對於鹽務署徵收硫硝酸餘利稅、事因關化學原料前途、利害甚鉅、即席公推蔣監察佐廷・杜月笙・林康侯・方液仙・諸文綺・研究辦理、旋選舉董事長常務董事、公推林康侯・方液仙・張慰如・謝仲復・監票、以張壽鏞得票最多、當選爲董事長、楊紹臣・謝筱初・當選爲常務董事、並公推謝筱初兼任經理、散會已五時矣、

私用帳欵 經理毆傷收賬員

湖州人胡炳文、年二十四歲、在平涼路汾州路口振源染坊內、充收帳員、該坊經理爲朱文耀、浙江紹興人、日前朱以結束帳欵、發覺胡炳文在帳欵之中、有化用一筆帳欵情事、乃向其索取、但胡以手頭拮据、暫時借用、並非有意私用名帳、當向該經理懇商、稍予通融、緩日歸還、但朱文耀堅決不允、一再追逼、昨日兩方又因斯事發生口角、朱文耀一時性起、竟用拳向胡痛毆、致胡被朱毆傷面部及腰部等處、坐地不起、當時朱文耀見已闖下禍端、情急智生、乃先往該管榆林路捕房報告胡炳文私用帳欵罪犯侵佔、請予拘捕、經捕房派探前往調查、則見胡受傷倒於地上、經盤問之下、始悉被朱打傷緣由、乃將胡送往醫院驗傷、再行訊究、

全國醫師代表大會 元旦日在漢口舉行

全國醫師聯合會、已定於廿五年元旦起、至三日止、在漢口路江漢一號宮飯店、召集第四次全國醫師代表大會、全國各醫師公會所推之出席代表、均已首途、不日起蒞漢報到、大會方面、亦定於本月卅日起、在該飯店、開始招待並於輪埠車站設有招待處、迎迓各地代表、茲聞現任各執監委員及上海市醫師公會出列席代表、如徐乃禮・蔡禹門・程瀚章・張森玉・施汝雄・陳慰堂・許熏五・等、均於二十六日、乘江順輪往漢、如陳方之・姜振勛・施家仁・等則因診務關係、於二十七日晚車赴京轉漢、尤彭熙・汪企張・黃鐘・楊頌先・秦道源・程志和・等、於三十一日乘飛機至漢、其餘則尚未定、至於本屆大會議事日程、亦經預定如下、一日上午九至十一時行開會式、並攝影、十一時開預備會、（一）報告會務、（二）通過議事細則、（三）組織主席團、正午十二時午餐、下午一至五時開會、討論提案、五至六時、參觀陳列部、七時新亞酒店五洲公宴、二日上午九至十二時、繼續開會、討論提案、下午一時至二時、參觀陳列部、二至五時繼續開會、討論提案、五至六時、參觀陳列部、七時、漢口市醫師公會公宴、三日上午九至十二時、繼續開會、討論提案、下午一至二時、參觀陳列部、二至五時、討論會務、（一）改選職員、（二）閉會式云云、漢口爲華中巨埠、醫學界前往開會者、尚屬第一次、屆時集全國代表於一堂、開空前之創舉、定有不少意見貢獻、其盛況可預卜也、

記者公會候領「實驗新聞學」

本市新聞記者公會、二十一日開秋季大會時、會由何西亞先生介紹前記者聯合會會員周孝庵先生著「實驗新聞學」新增訂本二百冊、贈送會員、現該書已送到大陸商場會所、請未領取之會員親往領取、

翔華電氣公司 減低電力電熱售價

本市引翔區翔華電氣公司爲發展營業、減輕工業生產成本、並市民負担、以期促進市面繁榮起見、前會一度將電價減低、現聞該公司經董事會議決、除電燈仍照原價外、所有電力電熱價目、再行核減、並一併變更計費制度、業經呈奉上海市公用局轉呈市政府咨請建設委員會核准、定於二十五年一月份實行、茲探得各項價目、分列於後、以供參覽、電燈、每月用電在五百度以下、每度國幣一角八分、超過五百度而在一千度以下、其超過度數每度一角六分、超過一千度而在三千度以下、其超過度數每度一角四分、超過三千度而在五千度以下、其超過度數每度一角、超過五千度而在一萬五千度以下、其超過度數每度七分、超過一萬五千度、其超過度數每度六分、電力、每月每馬力平均用電在五十度以下、每度六分、超過五十度而在一百五十度以下、其超過度數每度五分五厘、超過一百五十度而在二百五十度以下、其超過度數每度四分、超過二百五十度而在三百五十度以下、其超過度數每度三分、超過三百五十度、其超過度數每度二分五厘、電熱、每月用電在九百度以下、每度五分五厘、超過五百度而在一千度以下、其超過度數每度五分、超過一千度而在三千度以下、其超過度數每度四分五厘、超過三千度、其超過度數每度四分、

上海麵粉業概況（續）

（上海工商業概況之七）

中國徵信所主編

二，茂新麵粉廠——該廠分一，二，三，四四廠，前三廠設於無錫，後一廠設於濟南，至其總公司則設於上海江西路四二一號，均爲榮宗敬氏所經營，爲無限公司性質，資本合計一百四十五萬元，各廠設備分列於后：（甲）一，三兩廠共有粉機三十六部，原動力一千二百馬匹馬力，基地佔二十畝，廠外建有工人宿舍，工人約二百五十名。（乙）二廠有粉機廿四部，原動力七五〇匹馬力，工人一百七十餘名。（丙）四廠有粉機十二部，原動力四五〇匹馬力，廠基佔地十六畝。統計四廠每年產粉約百二十萬包，銷路國內以天津爲最廣，南洋一帶，亦有銷路，去年計獲利二十八萬元。

三，福新麵粉廠——該廠共分八廠，第四廠於四年前停歇，第五廠設於漢口，現亦停工，今將一，二，三，六，七，八六廠之設立年月，地址，資本等項分列於后：

福新各廠亦爲榮宗敬氏所經營，王禹卿王堯臣兄弟等亦係大股東，爲我國麵粉業之重鎮，出品多寡，與市場頗有關係。該廠出品原有「寶星」，「福壽」，「漁翁」等牌，嗣因其銷路不及「兵船」暢達，遂一律改爲「兵船」。銷路以天津爲大宗，以及南洋各地，亦有大量銷額，往年該廠營業旺盛時，每年可銷麵粉二千餘萬包，近年來因東北失陷之影響，平均已減爲一千七百萬包左右。去年粉價稍漲，獲利較豐，如一，三，六，七四廠敘除共達一百五十萬元。本年九月間，福新一廠及其他分廠，因內地小麥不能源源運到，原料頓告缺乏，曾一度停工，爲時約有一月，至前月初始告復工。

廠別	地址	創辦時期	資本	機器設備	每年產粉量
第一廠	光復路	民二	五十萬元	基地十六畝，廠屋六層，堆棧四所	一百二十萬包
第二廠	西蘇州路	民三	未詳	粉機四十九部	未詳
第三廠	小沙渡路底	民十五	三十萬元	粉機廿四部，基地七十畝，堆棧六所	一百五十萬包
第六廠	北蘇州河路	民八	四十萬元	粉機四十八部，堆房五所	一百十萬包
第七廠	大通路底	民九	一百五十萬元	粉機四十九部，基地三十餘畝	四百萬包
第八廠	莫干山路	民十	未詳	粉機四十八部	五百萬包

本埠麵粉廠除阜豐福新而外，尚有極而非司路之立大，南市機廠街之申大等多家，因規模較小，茲不具論。

三，麵粉業之原料——小麥

麵粉業之原料即爲小麥。我國生產小麥之主要區域在黃河諸省。近年來因天災人禍之侵襲，收獲量大形減少。據中央農業實驗所調查所得，全國小麥產量廿一年爲四一，一二二萬擔，廿二年三九，六二〇萬担，廿三年爲四三，五一八萬擔，去年雖較以往兩年略增，但對十足收獲年成而言，仍僅佔百分之六十八。我國本爲農業國家，按獲小麥一項，可以不必仰給外國，然而上海之麵粉廠家有時亦須兼購洋麥者，即因國產不足故也。此外國內交通不便，遠處小麥不能及時運抵上海，亦爲一主要原因。據海關統計，自民國十二年始，小麥皆年年入超，今將已往三年及本年爲首三季之入超數字列表如次，以供參考：（單位關金）

	全國	上海一埠
廿一年	四二、五四三、一三五	三二、三六六、八二六
廿二年	四五、〇八二、五四三	三五、九四二、七四九
廿三年	一五、六九九、〇六六	一四、〇一三、七三三
本年爲首三季	一七、〇二五、一四五	未詳

輸入小麥之國家，以美國爲最多，加拿大澳洲次之。惟此種船來之小麥，有時因來價較昂，上海廠家購以製粉不甚合算，故每逢內地歉收，運輸又不順利之際，上海廠家，仍難免停工之苦。據本年九月廿五日某報載，福新一廠即因內地小麥來源減少，原料缺乏，而中止製造，其他如福新八廠及立大等廠，當時亦有停工之虞。但民族製粉廠家一旦停工，洋粉輸入之機會必更倍增，此我人所應注意者也。

小麥產粉之能力，隨其種類不同而互異。大致美國小麥每百斤毛麥可製粉七十四五斤，麩皮二十二斤，白麥可製粉七十五六斤，麩皮二十二斤，澳洲紅麥可製粉七十六七斤，麩皮二十三斤。本國所產之小麥，因素質較差，每百斤僅能製粉七十斤，麩皮二十三四斤。製粉業之副產麩皮，往昔僅用以飼養牲畜，銷路亦限於江浙二省。近來日人善加利用，製成麵筋及調味食品，功用增大，銷路亦漸廣，惟仍以日人購用爲多。

美麥分白皮紫皮兩種，澳麥則爲紅皮，土麥皮色帶黃，其素質亦互有優劣。白皮質鬆而皮薄，製粉潔白，然少麵筋質。紫皮質實體小，粉色稍遜，而筋力較強。黃皮質實體小，紅皮色與紫皮者相同。紅皮質實皮厚，粉並不亞於紫紅兩種，筋質又最強，製粉光潔，約佔百分之四五十，其他美澳坎各種小麥僅及百分之四十。至所含雜質，紅紫兩種最少，約二斤，白麥次之，約四斤，土麥最雜，多至六斤，此土麥之最大缺點。如我人以後能設法改良，則產粉之原料，當能獨立自給也。

四，麥價及粉價之消長

近年來上海之麥價粉價，時有漲落。小麥市價二十一年略高，二十二年較低，去年又稍回漲，本年爲首數月與去年下半載無甚上下，惟新貨幣政策實施後，上漲之勢較爲猛烈。至粉價之升降，大體與麥一致，不若紗花之間有顯著之距離。茲根據中行月刊每月所列之統計，製成一表，以便查覽：

近四年來上海麥市粉市統計表

	小麥 二十一年	小麥 二十二年	小麥 二十三年	小麥 二十四年	麥粉 二十一年	麥粉 二十二年	麥粉 二十三年	麥粉 二十四年
一月	三·九二	四·一二	三·三七	三·九二	二·六〇	二·七四	二·二五	二·四七
二月	……	三·八六	三·三六	三·八四	……	二·五三	二·二七	二·四二
三月	……	三·七七	三·一三	三·六一	……	二·四九	二·〇八	二·三一
四月	……	三·六〇	三·〇七	三·八二	……	二·四三	二·〇六	二·四四
五月	……	三·三五	二·七五	三·五五	……	二·四〇	一·九九	二·四七
六月	三·六八	三·三〇	二·七九	三·四二	二·六六	二·三〇	二·〇九	二·三四
七月	三·七三	三·一三	二·八二	三·四二	二·五八	二·二九	二·二七	二·三八
八月	四·〇七	三·〇九	二·八六	三·一九	二·六〇	二·二四	二·一六	二·三五
九月	四·〇六	三·二〇	三·二九	三·七五	二·七七	二·二九	二·三九	二·四七
十月	三·九四	三·二五	三·二三	四·四二	二·五六	二·二〇	二·二九	二·三〇
十一月	三·九三	三·三九	二·八五	……	二·五三	二·三八	二·四〇	……
十二月	四·一〇	三·三四	三·八六	……	二·六八	二·三三	二·四九	……

註：單位元，小麥以百斤計算，麥粉以每袋（計四十九磅）計算。

本年上海麥粉市價，由八月之二·三八五元增爲九月之二·四五七元，十月更增爲二·七〇元，相差達四角左右。此中原因及其影響，粉業巨擘榮宗敬氏曾有肯切之說明，今節引於後：

「近月來因各省水災影響，小麥原料減少，而外國原棉亦因價格高昂，成本過鉅，頗不合算，以衆之歐洲意阿風雲，頗形緊張，各國均無貨出口，故我國麵粉，價格步步高漲。本人經營之廠，將於本月底全部停工，蓋因缺乏原料也。麵粉爲民食不可少之物，今如此高漲，對於國民生計，所關非淺云。」

此外新幣制實行以後，對於麵粉市價，發生如何之促進力量，亦爲值得注意之問題。據國定稅則委員會所編上海物價指數，十月號及十一月號所載，其增漲頗爲迅速，請參閱下表：

麵粉牌號	十月十五日	十一月十五日
綠兵船牌	二·七〇五	二·九八三
老車牌	二·七〇五	二·九八三
雙馬牌	二·六七五	二·九五〇
金鐘牌	二·六五〇	二·九二五
紅日當天牌	二·七〇〇	二·九七五

註：麵粉以每袋計價，單位元。

粉價如此上漲，對於廠商或有相當利益，但對於一般國民生活或不無相當困難。故吾人一方固須注意新貨幣政策之推行，同時亦須兼顧物價高漲之如何調節也。（完）

利凡命

國產肝膏製劑

「利凡命」 LIVEMIN

肝膏能治貧血虛弱，已爲世界各國醫藥界所證實，「利凡命」肝膏，即自動物肝臟提出之膏汁，有粉片，注射液三種，使用簡易，美味可口，不含鐵質，故無敗腸害胃等弊。

主治：惡性貧血　胃呆不化　病後體衰　面黃肌瘦　食慾不振　年老血衰　產後血虧　營養不良　戒烟後貧血

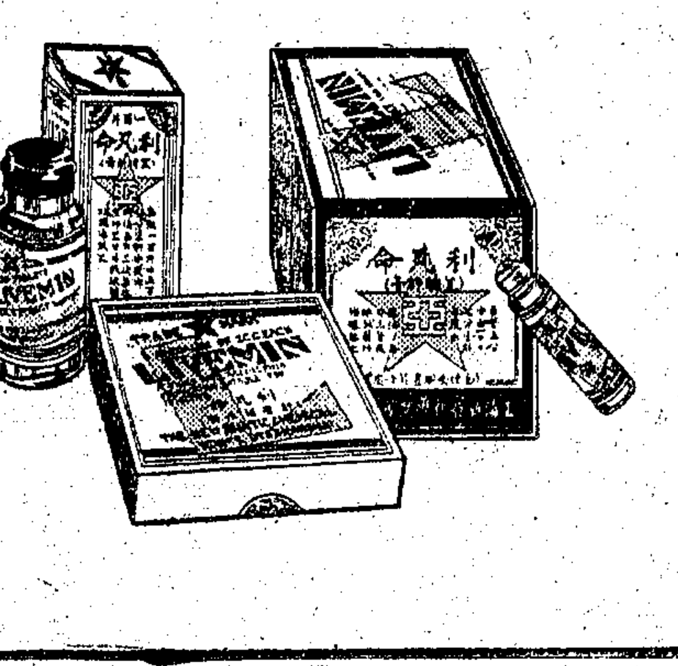

上海新亞藥廠製造　全國藥房均有出售

賀爾賜保命 HORMSPERMIN

本品用牛羊之青春腺提煉製成，凡患腎虧，虛弱，神經衰弱，生殖機能衰弱，腰痠腿軟，未老先衰諸症，均可用本品內服或注射，有不可思議之效力。戒烟時用本品補助，尤能事半功倍。

注射藥液

內服丸劑

NO. 72

乙亥會串曲大會串

乙亥恤災會主辦之串曲大會串、業於前日假座貴州路湖社舉演、名串曲家王筱新・筱文濱・施春軒・劉子雲・諸君、均爲海上曲迷所歡迎、所唱劇本如風流債・白花案・刁劉氏・等、成爲拿手傑作、而合作節劇中人、尤爲難能可貴、故日來曲迷之往聽者、如山陰道上、絡繹不絕、該會恐臨時擁擠起見、上午在金城大戲院開始售票、

上海市苦兒同樂大會盛況

上海青年會、此次主辦之上海市苦兒同樂大會、經長時間之充分籌備、於昨日上午九時起、借本市十大戲院舉行、各處布置、井井有條、而執事人員、及童子軍、亦皆踴躍從事、以故與會者、雖均爲未受教育之窮苦兒童、而會場秩序、絲毫不紊、一切節目、均按照程序舉行、昨日雖値陰雨泥濘、各處到會苦兒、統計仍有一萬五千餘人、至十二時散會、苦兒等各持贈品、歡躍鼓舞而出、而未曾領得入場券之苦兒、擁擠會場門首、不得入門者、各處均不下數百人、無不怏怏失望、此次舉行成績、較諸去歲尤爲整齊、茲値國家到處推行新生活運動之時、以兩次苦兒會之測驗成功、當非難事云、

市聲

▲中法大藥房滅痛之功效　中法大藥房所經售之「滅痛」、係無毒標準止痛新藥、不論頭痛胃痛牙痛角傷痛月經痛一切疼痛、隨服隨愈、功效如神、絕對不含麻醉藥劑、久服保無流弊、功用與舶來品無異、而定價低廉、僅及其半、凡有痛瘀難受者、惟此藥始能療治、現在大廉價期內、亦削碼出售、爰告病家、幸勿失此機會、

▲通易服務部代售雁蕩山風景照片　北京路三八四號通易信託公司服務部、前與雁山旅行合作發贈「雁蕩山遊覽指南」及「遊覽雁蕩山費用計算表」、甚受歡迎、茲該部又從海門批購大批雁蕩山風景照片、以備本埠愛好雁山風景人士選購、

▲晉隆飯店豐盛大菜　本埠南京路西藏路口晉隆飯店、爲海上西菜之馬首、因所製菜肴、衛生清潔、地位適中、故本埠各界、均在該店宴會聚餐、昨日爲西節冬至、該店經理特備豐盛大菜、售價照舊、以度此佳節良宵、各界欲聚餐宴會、務請從速預定、以免向隅、

天氣報告

徐家匯天文臺昨日午後四時三十分氣象預報云、山東四周天晴而寒、西北至北風頗勁峭、揚子江中游天晴而寒、風微而無定向、揚子江下游與此間、天陰而寒、有局部之雪、但有晴意、有西北至東北微風、西南有低壓區域、馬鞍島南天出陰轉雨、有强烈之東時季風、颶風中心午後二時進至距北緯一四度東經一一五度約一百二十哩以內、停留不進、或進行頗緩、風勢未悉、又昨日午後二時前二十四小時內、本埠氣溫最高四〇・八、最低三四・五、去年同日、最高五一・八、最低四九・〇、

來函

逕啓者、茲據郭輔庭君聲稱、本月二十三日、申報載鄙人被俞氏（即俞阿鳳）控訴違約新聞一節、大都以訴狀爲根據、但俞氏與小兒、並無夫妻名義、乃竟自稱爲鄙人長媳、其種種不實、已可想見、請爲代表致函更正等語、特此代表函達、希爲更正爲荷、此致申報編輯部、律師查人偉、十二月二十五日、

謹謝　昨承願中公司惠贈時裝美女月份牌三十幀、謝謝、

勘誤　昨報載市民第一次國貨運動會理事會消息、推定常務理事有朱賡陶（陶）字誤排（福）字、陸星莊（星）字誤排皇字、合亟校正、

公共租界工部局衛生報告

一九三五年十二月廿一日午夜前一星期內患病及死亡人數表　傳染病統計

病症別	外僑居住租界內及租界外工部局道路（人口約五〇、七六二人）患病經報告者	死亡人數	華人（人口約一、一三四、六九二人）患病經報告者	死亡人數
猩紅熱			三	一
白喉	一		九	一
腦膜炎			一	一
癆病	六	五	二一	二
傷寒	一	一	六	六
赤痢	一		一	
白痢				
腳氣			一	
流行性感冒			四一	二
瘧疾	一		三	
斑疹傷寒	一			
患各種病症死亡人數		二		三一七

怎禁得風兒狂浪也吹着紅顏

寒風吹面至易爆拆女子臉嫩不勝寒尤多患此宜用著名之雙妹牌「雪花膏」可免此患且增顏色

廣生行監製

教育消息

魯教廳 舉行全省小教檢定

▲明年四月一日至五月十三日

（濟南快信）山東省教育廳爲慎選小學教師、故對於小學教師資格嚴行檢定、過去本省歷經舉辦檢定小學教員五次之多、茲復根據本省小學教員檢定施行細則第二條之規定、於明年一月、舉行全省小學教員第六次檢定、自明年一月五日起至二月五日止爲報名登記時期、自四月一日至五月十三日、爲分區試驗時期、所有一切施行細則、悉照過去成例辦理、當由教育廳長何思源呈請省政府核示、本日（二十四日）已經省政府政務會議議決照准、

新寰學校三週紀念

本市重慶路新寰職業學校新寰第二小學、暨派克路新寰小學、於昨日舉行三週紀念、上午九時舉行紀念會、到來賓教職員學生八百餘人、行禮如儀後、首由校長張新伯致詞、闡明慶祝之意義及今後之努力、張仲寰報告校務、說明過去之情形及今後之計劃、次潘局長代表陳科長致詞、勗勉各生立志有識有恒及務實、並對於該校力加贊許、大夏大學校長歐元懷致詞、以風雨飄搖之中國現勢、勉勵各生有風雨同舟、風雨雞鳴之精神、省立上海中學校長鄭西谷致詞、勉勵各生有果毅之精神、愛國之精神、並說明青年對於愛國應有之努力、末由教職員代表王廷熙與生代表錢都春女士致詞、唱校歌散會、下午舉行同樂會、由該校中小學學生表演遊藝節目甚多、來賓及家長往觀者達數千人、又是日同時展覽學生平時成績有職中普通各科成績二大室、職業科成績一大室、小學幼稚園設計一教室、低年級新年設計一教室、中年級雲南起義紀念設計一教室、語文科、社會科、自然科、藝術科成績四教室、計共十室、來賓及家長參觀者、亦達數千人、各室均極有精采、博得不少好評云、

第一兒童圖書館 本年閱覽人數統計

▲共二萬五千餘人

本市兒童幸福委員會、及兒童晨報社合辦之第一兒童圖書館、設館址於市立和安小學內、平日閱覽人數頗多、茲將二十四年份閱覽借出人數統計如下、㈠閱覽者共二萬五千六百三十七人、㈡借出者共七千三百五十二人、平均每日閱覽者爲七十餘人、借出者爲二十餘人、內以和安學生佔百分七十以上云、

各校消息

▲寰球英文夜校　本埠卡德路一九一號寰球中國學生會附設之寰球英文夜校、英語演講競賽、於昨晚舉行、由校長朱少屏等擔任評判、參加競賽學生、多屬咬音正確、辭意暢達、而姿勢尤多從容不迫、成績極佳、

▲華華中學　本市華華中學、日昨舉行全校國語演說競賽、結果第一名黃之鼎、第二名傅學有、第三名高善娟、第四名陳長生、團體錦標屬三年級、由該校校長李實琛親頒潘局長獎贈立軸一頂、以資紀念、

▲慈航高級助產校　本埠赫德路慈航助產學校、開辦以來、已有六載、設備完善、教管認眞、校長王學權慘淡經營不遺餘力、是以校務蒸蒸日上、爲各界人士所贊頌、該校特定新年假期中舉行新年同樂會、以資聯歡、又訊王校長於前日發表胡教務長、程醫務主任等共同組織招生委員會、辦理招考新生、

▲大夏　本市大夏大學教育心理系設備完善、在國內素著盛譽、茲爲探討眞理增進研究精神起見、將於今日（二十六）下午七時、在該校禮堂與國立暨南大學教育系同學舉行學術辯論比賽、辯論題目爲「罪犯的造成、遺傳比環境的影響大」、並請心理學專家廖世承、章益、陳鶴琴擔任評判、

▲國本小學　本埠膠州路民光中學、附設國本小學、由王也恩擔任教導主任、定於明年元旦、舉行懇親大會、各項成績、陳列展覽、俾便各家長批評指導、並於該日下午、舉行遊藝、酌備茶點、

今日教育部 教育播音節目

講題　師範生學習方法與精神
講師　方憖祖
時間　下午四時半至五時
週率　六六〇（中央廣播電台）

兒童教育小說 小男兒（一三五）

Louisa M. Alcott 原著　鄭曉滄譯

他們起始確是很好，可是一小時以後他們漸漸厭倦，不耐偏處一室，而恨不得能夠跑出去，他們聽到大廳堂的聲息，想那裏是何等有趣，便是那小小的臥室他們也願進去，當那帳子是行軍帳幕，也就有不少的玩意兒，洞開的窗戶直許使他們發狂，因爲他們不能到窗邊瞭望；外面的世界覺得那麼美麗，他們私忖更何忍說它是沒趣呢，南恩渴想要繞着草坪跑一圈，羅勃忽然想起他那天還沒餵過那個狗，不知可憐的普嚕將怎樣，他們看着那個鐘，南恩將鐘頭化分叉化秒，甚爲精確，羅勃練習了怎樣看鐘，從八點到一點，他是永不會忘記的了。還眞是難過，聞到那餐菜的香味，又曉得還有珍珠米夾扁豆，以及黑莓布丁，而他們却不能到場去吃個飽。當侍女安曼麗去安排桌菜時，他們恨不得能夠化身去一看究竟有些什麼肉；南恩並且允許幫她鋪床，假如她肯爲她在布丁上多放些甜醬。

等到童子們課畢出來，他們看見兩孩子在那副馬絡頭上掙扎着，好像一對不安定的小馬，他們看到了昨晚一番冒險的結果，不但覺得好玩，也得到不少教訓呢。

戰時教育工作計劃（一）

中山大學教育研究所同人

一、教育行政戰時工作計劃、二、大學戰時工作計劃、三、高中戰時工作計劃、四、初中戰時工作計劃、五、小學戰時工作計劃、六、民校戰時工作計劃、

一、教育行政戰時工作計劃

甲、基本原則

一、戰時工作組織要能縱橫並顧、縱的方面、全國省·縣·市·鄉·校·各級工作要彼此互相照應、橫的方面、同一地方的教育行政機關與學校間、各學校間、及各班級間的活動要彼此互相協調、

二、戰時一切實際活動都要有嚴密步驟、就是認識需要、然後實施訓練、必須經過訓練然後實行工作、

三、各校教職員學生工友應全體參加、除一般性質之工作外、應各就本身能力、分別着重某幾種之工作、以收分工合作之效、自己既受訓練還須訓練他人、

四、教育戰時工作應力求對內集權對外合作、

乙、組織系統

一、爲使戰時工作組織能夠縱橫並顧起見、全國各省縣市各成立一個中心機關、爲戰時教育工作之總樞紐、無須再有各種小組織、在軍事緊急時期、全省教育人員須受全省中心機關之指揮、

二、全省教育戰時工作組織、以省教育界戰時工作委員會爲最高機關、以縣市教育戰時工作委員會爲中心組織、以學校戰時工作委員會爲基本組織、

三、省教育戰時工作委員會、由省教育廳、縣市教育局（或科）大學、中學及民衆教育館共同組織之、委員十五人、以省教育廳長及國立大學校長爲當然委員、另聘請大學校長及專家并指派縣市教育局長（或科長）中小學校長、省立民教館長若干人爲委員、

四、縣市教育界戰時工作委員會由縣市教育局（或科）、中小學及民衆教育館、民衆學校共同組織之、委員九人、以縣市教育局長（或科長）、省立中學校長爲當然委員、另聘請專家及其他中學校長、並指派小學校長、民教館長、民校校長若干人爲委員、

五、師範學校及職業學校均適用中學之規定、

六、省委員會對省教育廳及大學爲平行機關、縣市委員會對當地教育局（或科）爲平行機關、

七、各級組織系統圖示如下、

某某省教育界戰時工作委員會—某某縣（市）教育界戰時工作委員會—某某學校戰時工作委員會

某某省教育界戰時工作委員會：省教育廳長、大學校長、專家、縣市教育局長代表、中學校長代表、省立民衆教育館長代表

某某縣（市）教育界戰時工作委員會：縣（市）教育局（科）長、中學校長、專家、小學校長代表、縣市民衆教育館長（或民衆學校校長）代表

某某學校戰時工作委員會：校長、高級職員、教員代表、學生代表、校友代表

八、省·縣（市）戰時工作委員會之下、各設下列五部、㈠人員登記部、㈡需要調查部、㈢技能訓練部、㈣課業指導部、㈤社會工作部、

九、人員登記部的任務、在登記各種技術人才及未受訓練人員、下設軍事人員、醫藥人員、農業人員、工業人員、及普通人員等股、

十、需要調查部的任務在主理戰時各方面需要之調查工作、下設人口調查、職業調查、糧食調查、日用品調查、軍用原料調查、交通調查等股、

十一、技能訓練部的任務在主持戰時各種人員之訓練工作、下設軍事訓練、童軍訓練、救護訓練、防禦訓練、消防訓練、軍用品製造、交通工程、糧食增加等股、

十二、課業指導部的任務在規劃及指導戰時學校課業之進行、下設文藝·史地·理化·農業·工業等股、

十三、社會工作部的任務在將委員會所得各方面戰時知識技能傳遞社會民衆、並主理與民衆發生關係等事項、下設宣傳·介紹·籌款·救濟·慰勞等股、（未完）

體育新聞

一九三五—三六年籃球新規則 對於籃球訓練上之影響（下）

美國魯比著　錢一勤譯

第三圖示另一著名進攻方法、因此項三秒鐘新規則之施行而失其效用者、四號傳給一號、一號回給四號、四號再給一號、一號再回給四號、四號在每次前進時、均假作欲穿過及長射之姿勢、但依照此項新規則、一號僅得接球及傳與四號一次之時間、

第三圖

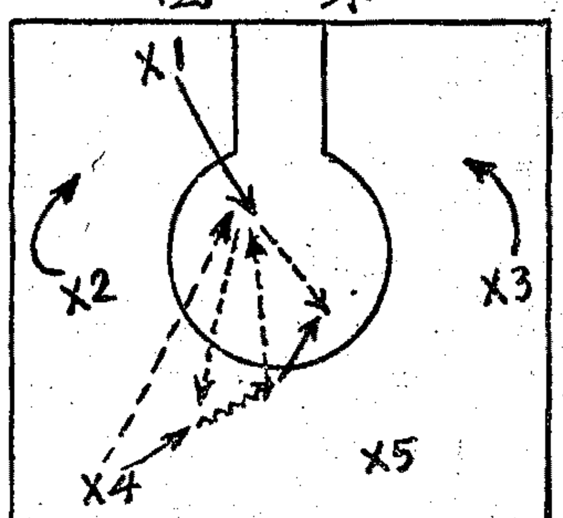

許多球隊改用雙樞紐進攻法、尤其當一隊有高大之球員一人及矮小敏捷善於遠射之球員三人時、樂於用此、第四圖示一雙樞紐進攻法、由此式可變化若干方式、此種進攻法均可避免違犯三秒鐘之規則、然在前方進攻者僅得應用三人、故對方離球較遠之防衛工作可稍放鬆、如第四圖CA兩球員之行動示者然、

第四圖

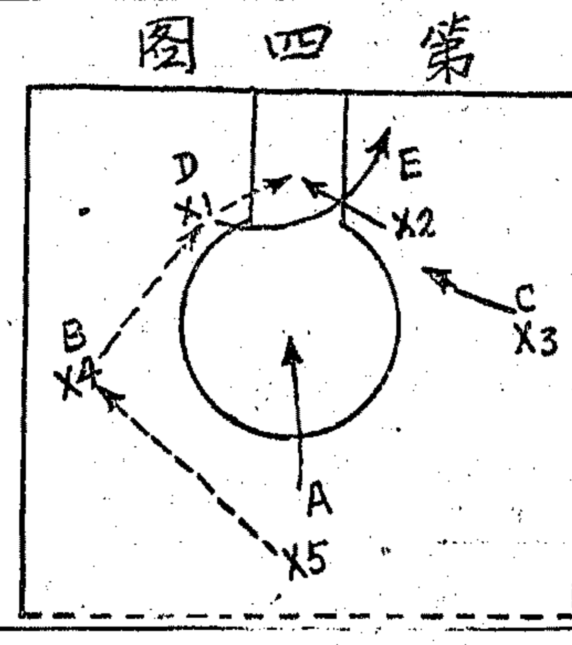

在美國西方中部趨向於第五圖所示之進攻方式、因將籃前區域開放、球員得與進該區內投籃、藉以使一隊避免犯三秒鐘之規則、許多分區聯防法之弱點、甚在罰球區域之內、今後分區聯防法之採用必較昔日爲多、此乃當然之趨勢、因幾部分之要求、尤其於太平洋沿岸一帶、全美籃球規則委員會已局部允如所請、業將中圈跳球取消、其原文如次、「因侵人犯規擲中罰球之後、球須由被罰之一隊自場之端綫外任何地點拋入、當球拋入球場時、重行繼續計算時間、斯時裁判員無須取球過手」（註三）

第五圖

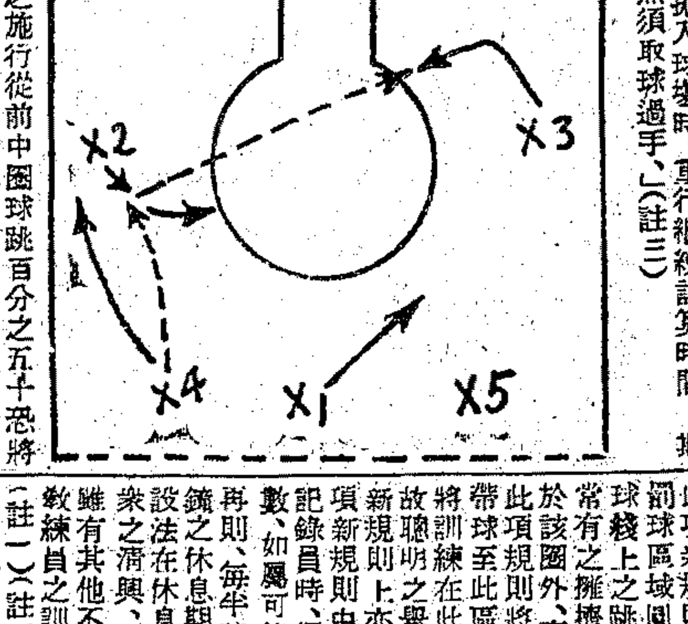

此項規則之施行從前中圈球跳百分之五十恐將被淘汰、因此爲教練員者不能若已往之多費時間練習中圈進攻之方式、而將該部時間用於訓練因侵人犯規擲中罰球後、如何迅速之進攻、設甲隊擲中因侵人犯規之罰球後、乙隊之後衛或中鋒迅速持球立於場之端綫外、及拋給其同隊之前鋒、作迅速之反攻、此項反攻極或不克獲得特殊之成效、但至少亦可使甲隊球員因有所顧慮而迅速退回防守、致其當投籃不中之際得較少之機會獲球、

乙隊之迅速反攻得因甲隊於擲中罰球以後、將球獲取而延遲之、是項延遲之程度如何非迨本季正式新規則問世、無從知曉、然據籃球遊戲之局勢一書、第二百九十八局勢所載云、「甲隊一號完成擲中罰球後、於是球判歸乙隊自場端拋入、但因甲隊欲得充份之時間、藉以組成其防守陣式、甲隊一號將球擊至坐位之下、規則、裁判員有權宣告因不合運動道德之行爲、一次技術犯規、」（十六章第一條第四例）

歷年來許多教練員感覺正當擲籃中的前之犯規、球員應有權拒絕受罰、惟若是之規則勢必極難執行、一九三五—三六年之規則明示此類之擲中均應計算、然自被犯規之時算起直至投籃中的時止、投籃球員之動作必須連續不斷、倘其在鳴笛後、重新有所舉動、則擲中之球亦不計算、故就教練員之觀點而言、此項更改將變更遊戲之技術、

新規則中更改最聰明之一條爲「促球不穩而運球續促之不得謂爲運球」與「當一球員在空中拍一次或多次、藉以使球避免其他球員之爭奪時、運球之動作不得謂爲開始、」在已往因爲此項舊規則、比賽每於敏捷防衛之阻礙後、以致遲緩、此項新規則足使比賽之進行更加迅速、罰球區域與圈之中斷處將延成整圓形、使在罰球綫上之跳球時、該圈成爲禁錮之圓圈、爲避免常有之擁擠起見、所有球員除跳球員外、均須立於該圈外、直至球被拍擊爲止、此項規則將使裁判員之工作加易、因此裁判員帶球至此區域內拋擲、將較前更多、故教練員勢將訓練在此區域內之固定跳球得分之方法、是故聰明之舉也、新規則上亦曾釋明違犯中圈跳球之罰則、在他項新規則中有一條爲、替補員當報告裁判員及記錄員時、須將其號數·職位·以及其對手之號數、如屬可能、再則、每半時二十分鐘之比賽、其間須有十五分鐘之休息期、替代十分鐘、此項更改將使教練員設法在休息期間內作相當之球藝表演、藉助觀衆之清興、雖有其他不少之細微更改、然在本季未開始前教練員之訓練計劃上、其影響極微、

（註一）（註三）一九三五—三六年籃球規則更改綱要

（註二）美國全國中等學校體育聯合會出版之籃球遊戲之局勢、第二百八十三局勢、（完）

鐵城盃籃球賽 愛國大勝啓秀

▲今日甲組持志東亞火併

鐵城盃籃球賽、昨日男女各有乙組一場、以女子愛國與啟秀之戰、表演頗精彩、兩校曾在中體聯籃球賽中戰成和局、昨日相逢、競爭頗爲劇、上半時愛國以十六比九佔先、下半時啟秀仍不客氣、又以十四比六戰敗、結果愛國以三十比十五大勝而回、今日男子甲組持志對東亞、兩校實力均厚、在鐵城盃籃球賽、均保存清白元身、今日兩雄相遇、必有一番劇烈競爭也、茲將昨日結果及今日秩序錄下、

昨日結果

社光勝健民（乙三）　三十二比十
愛國勝啟秀（女乙）　三十比十五

今日秩序

西藏對新民（乙三）	四時	陳鎮華
同德對新亞（乙二）	五時	陳鎮華
法學院對同濟（乙一）	六時	童文元
持志對東亞（男甲）	七時	童文元
社光對韓頭（乙三）	八時	閔天民

上海籃球會今晚秩序

強青對健電	乙七	六時二十分	童文元
復中對卓豐	乙三	七時十分	江振德
旦復對華光	乙五	八時正	李飛雲
中社對羅浮	乙四	八時五十分	俞菊廬

（註）正風對衣隊改期至明日八時五十分舉行

▲昨日戰績

昨晚乙二部精武對浦光之戰、形勢始終緊張、上半時打成平手者凡三度、至休息時各獲十二分、易地後、浦光曾以十九對十五、二十三對十九兩次領導、至後六分鐘內、李瑞華黎惠林等連投帶罰、一氣增添十分、於是奠定大局、精武以三五對二六得勝、其餘兩場、搶扎亦劇、天行郵務告捷、

隊名	組別	上半時	結果
精武勝浦光	乙二	十二對十二	三五對二六
天行勝工大	乙三	二十對四分	三八對十三
郵務勝留雲	乙四	十八對九分	三九對二五

慈善足球昨因雨改期

▲場地泥濘西聯會各組均告停頓

昨爲耶誕令節、年有慈善足球賽盛舉、集滬上中西足球菁華於一場、使觀衆既飽眼福、復得康濟貧民、寓意甚善、惜天不做美、前日傍晚、即已微雨絲絲、迄昨午仍未見霽、場地泥濘異常、致大好球戲、因以停頓、中國電話、忙個不停、足見滬上不乏樂善好施之人、昨日除慈善賽外、尚有字林杯賽三場、西聯丙丁組各一場、戊組兩場、亦一概因雨停賽云、

工商足球新年秩序

市一體育場工商業餘足球競賽會、昨以雲南起義紀念日、各界休業、本定有九場比賽、只以天雨未能舉行、均須另定日期補賽、茲錄本週及元旦之比賽秩序如下、

▲二十八日（星期六）

組	與賽隊名	時間	裁判員
守	友華對江南	一時三十分	陳良
守	敬祥對三民	二時四十分	張龍海
藝	九中對西摩	三時五十分	劉岱

▲二十九日（星期日）

組	與賽隊名	時間	裁判員
角	曙東對金星	六時三十分	謝桂銓
球	烏合對三民乙	七時四十分	吳鑫祥
德	青友對協興	八時五十分	張龍海
藝	森南對九金	十時	陳良
守	興泰對中華	十一時十分	陳龍海
則	寰聲對紅菱乙	十二時卅分	沈賢
道	公安對強南	一時四十分	張龍海
藝	友華對騷友	二時五十分	端木裕
道	順昶對南星	四時	張龍海

▲元旦（星期三）

組	與賽隊名	時間	裁判員
規	保險對華南體	六時三十分	張龍海
球	高橋對華南育	七時四十分	張龍海
道	紅菱對華豐	八時五十分	吳鑫祥
角	長麗對瑩光	十時	張龍海
則	良友對兆豐	十一時十分	謝桂銓
明	民醒對好樂	十二時卅分	沈賢
明	一心對興泰	一時四十分	張龍海
藝	健民對烏合乙	二時五十分	劉岱
德	市土對華商	四時	陳良

足籃球新書特價

▲運動員勿失好機會

足球籃球比賽、爲冬季最有興趣之運動遊戲、然球員欲增進技術、指導員欲指導有方、觀衆觀球賽欲看出門徑、必須購閱足籃球專門書籍、詳細研究、上海勞神父路三九二號勤奮書局、新出版足籃球專書多種、如吳邦偉著之足球訓練法（定價九角）、足球規則問答（定價三角）、吳邦偉著籃球訓練法（定價六角）、足球成功術（定價九角）、敦文餘著之籃球裁判法（定價五角）、張國勳錢一勤編譯之美國籃球新術（定價一元四角）等書、各有特長、均係經驗著作、讀之如得良師、現勤奮書局爲普及運動技術起見、自十二月二十六日起、至一月三十日止、各書一律特價八折、若足籃球書全套購買、可打七折、又最新男子籃球規則及女子籃球規則、每冊實價一角半、男女籃球比賽記錄簿精裝每冊八角、勤奮門市部在四馬路二七七號、望平街與棋盤街之間、

申報乒乓隊昨訊

▲結果兩負一勝

本報乒乓隊、昨約華豐子孑飛馬等三隊作友誼比賽、於申報乒乓室、以觀摩球藝而求精進、乃於下午一時與華豐二時與子孑比賽、均以三比四敗北、又於晚間七時半、與飛馬隊作戰、以五比二獲勝、

上聯杯乒乓昨賽結果

小熊勝好樂　七比〇
晨鐘勝微聯　五比二
彪鐘勝儉光　五比二
景行勝晚霞　五比二
微舍勝光乙　六比一
郵工勝光乙　七比〇

▲今晚秩序

七時　儉光—同德
八時　華豐—同樂
七時　郵工—晚霞
八時　聯星—晚霞
七時　聯誼—南市
八時　好樂—南市
七時　國甲—鄰鄰
八時　樂英—鄰鄰
（郵工　紗布　國貨）
七時　寄光—友愛
八時　金鐘—友愛
七時　景行—至光
八時　光乙—至光
七時　招商—小熊
八時　電報—小熊
七時　矛盾—微聯
八時　協進—微聯
（金鐘　國泰　招商　中信）

感謝 了因大居士 佛法無邊

感恩人邱蘇氏北平人年四十歲由廿二年八月產後得病肚痛連眠五個月未起床醫藥無效目下病復發腹中疼痛其塊如碗時發時愈現竟加倍厲害咳嗽滿肚抽痛月水先前廿日一次目下總得四十日一次或多或少或早或遲四肢無力飲食無味後閱報得知了因大居士佛法無邊遂踵該會求診蒙惠賜三昧法水四瓶服後數日立即痊愈特登報鳴謝　現住滬閘北路六〇八弄六號邱蘇氏謹謝

感恩人王友成年十九歲嘉定縣人因不慎寒閱風月小說以致時患夢遺之症已有三年至去年底生大病一次經將治二月方獲全愈不料此後忽變爲無夢而遺每隔四五天一次甚至接連三天不斷而遺至今頭暈目眩腰酸骨痛發育不全面色萎黃骨瘦如柴應服中西各藥完全無效寧得敝同事趙培增君告知卡德路善昌里十二號淨名精舍了因大居士醫道通神妥託趙君代表親往求診荷居士通性診治一次賜予三昧法水二瓶服後病已若失後又繼服二瓶百病全愈遂得健康感恩之餘特登報鳴謝　現住上海法租界徐家滙路打浦橋四〇六鴻茂押當內王友成敬謝

上海市國醫公會設立 中國醫學院謹告學生家長啓事

啓者本院各級功課原定本學期底結束元旦日起將外國出版研究中醫之圖書四百餘種舉行展覽會三天會畢即行大考一星期後舉行寒假乃前日本地各校愛國運動勃發各校學生經過本院高呼口號要求參加各生情緒因以興奮雖經通知訓育處事前佈告不准開會迄少效果自動準備旗幟出發經由教務長蔣文芳飭令院警封閉大門竭力勸阻除大多數學生遵勸停止外尚有少數學生約百餘人熱血衝動不可遏止由後門外出集合北站更派訓育員王國屏馳勸回院終鮮效果竊思學生愛國運動原係出於丹忱但事態延久不免奸人乘機利用流入歧途殊堪憂慮爲特派員備車馳往設法導回外茲遵教育局教字三九一九六號訓令提前放考准將小考分數爲本學期學分標準並定於明年二月一日開學合行謹告務請委派妥人勸令回里度歲勿任令逗留滬上以免意外此啓院址老靶子路五百七十一號

無論雨洗多次 保晒霖布 永不褪色

購料時之第一恨事即購時顏色鮮艷一經洗濯即淡不堪言倘購時能指明「保晒霖」商標則布上之鮮艷顏色可以永保鮮艷經久不褪

「保晒霖」布顏色既好而價並不昂貴幸速購用免得再行上當

各大布店均有出售

經理銷布處 慶泰棉布號 上海山東路源泰里

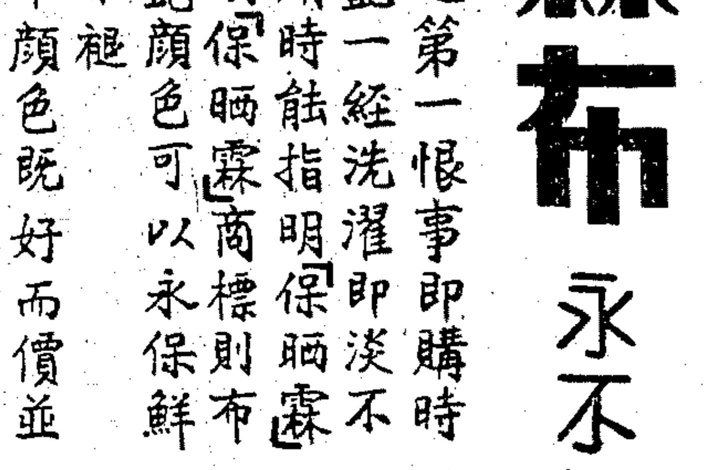

保晒霖
PONSOL

中報國貨週刊

（第一四七期）

每逢星期四出版

白雪

每瓶瓶蓋中儲藏兌換券，瓶瓶有贈人人可得，決無落空。其兌換券分五百元五張，五十元五十張，五元五百張，五角一萬張，至少限度亦能得嫦娥牙膏一支或嫦娥香皂一塊

白雪（兌換詳章附夾於白雪嫦娥霜盒內）

質細香清　色白如玉　敷之丰神秀逸　宜喜宜嗔　有瀟灑出塵之風致

上海永和實業公司出品　發行所　門市部

鵝牌衛生衫，棉毛衫，是五和廠榮譽出品

鵝牌衛生衫　天冷不知寒

鵝牌春秋衫，運動衫，是五和廠榮譽出品

廠址　華德路　華盛路

發行所　五馬路寶善街　南市蓬萊市場

上海國貨界之三大權威

南京路大陸商場　中國國貨公司

新閘路山西路口　新閘路中國國貨公司

靜安寺路西摩路口　靜安寺路中國國貨公司

物美價廉　意外便宜

應時用品　意外便宜　歡迎選購

南陽皂廠

椰頭商標　超等肥皂　堅硬耐用　與衆不同

總店　老垃圾橋北堍　電話四二一九八五號

新年送禮專號（下期）

貢獻話

送禮的前後

仰莽

送禮以前，先要考量送什麼人？為什麼要送禮？送什麼禮？到什麼地方去買禮物？買多少禮物？這種禮物，對方合用麼？喜歡麼？吾的力量可以負担麼？這許多問題，盤旋於主人或主婦腦中，不知要多少時候，纔得決定。

送禮的對方，因為是富有感情的，所以先得要替對方着想，倘使隨便拿些不中用的東西，東搬西移，結果往往把甲家送的禮，由乙丙而丁而戊，仍舊還到甲家，那麼送禮原來是聯絡情誼的，這樣反給人家不快，還不如不送的好呢。目下人人都是喜歡國貨，假使我偏把外國貨送人，不但取人厭惡，並且被人輕視。人們交誼的厚薄，本在精神，不在物質，倘使不是個人財力，死要面子，送了很厚的禮物，在對方受之難安，並且惹人疑惑，也是無益有損。人家公認心理學，是一種專門學問，可是任何階級，都該研究研究。送禮要研究對方的心理。不送禮便罷，送禮而不去研究對方的心理，不是蠢夫，便是笨伯。

送禮以後，對方一定要答謝了，普通有句話，「却之不恭受之有愧。」人家送了禮物，收受的好呢？璧謝的好呢？倒是一個問題。交情深的，受之無妨。交情淺的却之有理。不過送了不中用的外國貨，簡直可以全璧歸趙，還可以教訓他幾句。如果送禮的人，另有作用，另有目的，那麼，受之有愧，却之為宜。古人有「誼重何妨禮，情真不在繁文。」確是至理名言。

我來談談送禮

孫藝成

讀本月十九日第一四五期國貨週刊「新年送禮專號」上期，勢必再有下期，爰將鄙成對於送禮之意見，略述一二如下：仰莽先生謂「送禮不在厚薄，而在適用與不適用，不在多少，而在需要與不需要」確係至理名言。予生平最怕送禮，蓋不需要之物，送者徒耗金錢，受者一無所用，照禮尚往來之說，越數日，受者即變為送者，亦欲購物答還，送者變為受者，亦感覺多此一舉，雙方交受其害。故予民國〇年結婚後，携眷赴京口之前三日，即遍告親友，萬勿送禮，否則一概不答，結果王哲甫表弟，仍送醬鴨等路菜，予老實不客氣，至年底返來時，並未購物答還，因是少了許多麻煩。近數年來，滬友雖間有送禮與予，但予亦從未答還；不過各人送予之禮，使予常在腦際而不忘者，計有下列諸君：㈠二十年冬予丁內艱時，沈九成君贈予三友實業社二二二自由呢棉袍一件，是年因有孝服，不穿綢而皮袍，即禦此衣過冬，次年一二八之役，十九路軍退守崑山後，蘇州風鶴頻驚，予繞道返蘇接眷，因京滬路早斷，乘輪至嘉興，改乘滬杭車來申，乘客擁擠，船泊閶門河當中，夜半上船，失足墮於河內，因是衣棉花多而上浮，未及於難，無意中竟救予一命。㈡前年冬，方劍閣君贈予中華琺瑯廠所出之立鶴牌面盆兩隻茶盤一對，痰盂兩個，即携至蘇州以供家用，花色美麗，式樣靈巧，經久耐用，每次回蘇盥洗與品茗時，一見此物，即欲想到方君之盛意。㈢許曉初君今春與予同應王曉籟王延松裴雲卿三君之邀，游紹回來，道經杭州，曾勾留三天，每日下雨，許君購一紙傘贈予，遂日持此傘暢游三竺六橋間，興趣甚濃，頗為得用。㈣今歲中秋，與孫鳴岐賢伉儷加入友聲旅行團而赴嘉興，游烟雨樓落帆亭三塔寺諸名勝，上午天氣奇熱，下午忽然大冷，寒暑表相去三十餘度，僅穿印度綢長衫，身冷難受；幸任士剛君贈予五和織造廠所製之鵝牌棉毛衫，得以抵禦，而未受凍。㈤今秋袁鶴松君贈予三和醬菜兩罐，帶至蘇寓，適值內子松如產後，對於魚肉葷腥，嫌其油膩而不欲食，一見此物，視為珍品，大吃特吃，讚不絕口。㈥周邦俊君前日贈予膠木盞熱水瓶以及香盒香烟盤各一，均以膠木所製，携歸蘇寓，瓶則每日送飯至學校，灌水以供洗臉，盒與盤，則置於會客室內，以充裝飾品，來客僉讚其式樣精巧，而合於日用。以上諸君所贈之物，均係國貨；價不甚貴，而頗適用，故使予迄今未忘，可見送禮真不在厚薄與多少上着想，應注意「適用與需要」四字耳。

談新年禮品

管廷鎮

吾人生存於社會間，免不了與人接觸，因接觸而發生感情作用，結果免不了要送禮，所謂禮尚往來是也，送禮可分作兩種說法，一種對於親戚間的送禮，此種所送的禮品，多以風俗為轉移，然大致終是呆板的幾種，用不着多說，另一種就是朋友間的送禮，其中尚可分為成年的與兒童的（包括親戚的子女），此種所送的禮品，初無一定之限制，但也有個相當的範圍，大概對於成年人的送禮，趨重於吃的方面，對於兒童的，有送吃的也有送玩的，我現在這裏所要談的就是對於兒童的禮品問題，且着重於玩具方面的。小孩子富於模仿性，無論別人的一舉一動，他終要看樣學習，所以一個人長成後能夠怎樣？祗看他幼年時的怎樣看樣學習好了，那沒對於送兒童的禮物，豈不要特別注意才行？歐美各國，對於兒童的禮物，非常關心，他們所送的，大都含有科學意味的，如積木，火車及飛機等，又有整套小形的工藝用具，使小孩在玩的時候，無形中灌輸科學常識，記得有一次至租界某公園，見有數多外國小孩在池中比賽船，在園的一角，又見另外的一羣用小鐵劃劃地上的泥，其中幾個，很忙的用小鉛筒向池中汲水，以便注入穴中成一假池，此種遊戲，他們習以為常，所以長大了以後，就易成個科學的人材，但我國小孩平常所玩的，不是向糖果攤賭錢便是與人打駡，很少用科學玩具來遊戲的，所以長成以後，徒成個社會的消費者而已，目下我國對於兒童的科學遊戲，亦漸注意，製造此種玩具的工廠，也日見增加，其中出品最多而定價最廉的，當首推商務書館中華書局康元製罐廠等，他們年終，對於此種玩具，例有特別廉價，以便為家長者購作兒童禮物之用，他如很有趣味的兒童畫報小說故事等書籍，他們也一同廉價出售，裝置很精雅，也可購作送禮之需，至於送給兒童的糖果等，如南市之蓬萊市場及南京路之國貨公司暨總商會之國貨商場，均應有盡有，可以配購，倘或須其他特別禮品而為該商場等所未經售者，則可逕函詢中國國貨公司，他們定有滿意的答覆，切不可購用外洋貨來替代，因為這是外國人所引以為恥的。

合理化的新年禮品

巴玲

光陰如箭，日月如梭，時光像流水般的過去，一剎那，民國二十五年的新年，又將降臨了。時間的迅速，真使我們發生無限的感想！

當這新年行將到來而還沒有降臨的時候，我們翻開新聞紙來看看，有不少的廣告，大都是刊載着「新年禮品」幾個使人觸目的大字，同時，再看看在大街小巷中的行人，其中也有不少是拿着新年的禮品，去送給他親戚和朋友的，由於這種感覺，我覺得申報國貨週刊的編者仰莽先生，在今天特出新年禮品專號的確是一件需要的事。因為送禮這一件事，在表面上看來，似乎是一種小道，而然，細細的研究起來，其中也很有商討的餘地，和研究的價值呢？照我的見解看來，合理化的新年禮品，是應該合乎下列三項原則的：

甲，國貨的：　當然喲！這是不容諱言的，當這提倡國貨的聲浪，高唱得如入雲霄的時候，我們對於一切服用之所需，當然應該購買國貨，新年送禮是人與人之間的一種交際，又怎樣可以例外呢？所以我們對於購置新年禮品，第一個原則，便是要注意是否國貨？凡是國貨的東西，就是價錢稍微貴些，我們也要忍痛購買，反之，凡是不是國貨的出品，雖然價錢非常便宜，我們也不可因為價廉而購之，當此嚴冬，我們如果能拿真正的國貨（如鄉間鷄蛋之類）來作新年的禮品，一定可以受人歡迎，因為這種東西，不特是道地的東西，而且還是冬令的大補品呢？再進一步講：對於農村民衆的生活，還可以予以相當的幫助呢？

乙，需要的：　贈送禮品，不特要注意是否國貨？而且還要顧到被送者的需要問題，一件人家不需要的東西，雖然送去，還是置之高擱，不切實用，換一句話說：假如我們能測驗對方的心理，觀察對方的需要，而把實用的禮品送去，那末，一定可以使人得到滿意，而收到極大的好感。套一句酸文說起來：這樣的送禮法，正是「事半而功倍」的。

丙，耐用的：　除了上述二項原則之外，末了我覺得「耐用」二字，也是我們在致送新年禮品的時候，應該要顧到的一點。因為我們假如致送禮品，用了不久，就要失其效用，這樣的禮品，只求表面，不求實質，所以，我們當此致送新年禮品的時候，除了一切食品化妝品等等之外，凡是實用的東西，務須注意到「耐用」的條件，這也是購置新年禮品，不可不注意的地方。

送禮的小經驗

沛曼彬

男主人事情忙，顧不到瑣屑事，這送禮問題，當然屬於主婦的責任範圍，吾把幾年來送禮的小經驗貢獻一些：我們送的禮物，可以分做衣，食，日用玩具四方面，食的和玩的，固然是小孩子所歡迎，可是也要不妨礙衛生和不傷身力。我往常送人玩的玩具，吃的東西，總是合於衛生和富有意義的。所以教育玩具，如商務中華康元等廠的出品，我是一個老主顧。冠生園的衛生食品，也是時常光顧的。最近偶然到三友實業社買布，知道他們的糯米粉，真蜂蜜，和向來出名的西湖藕粉，都是極好的食品，尤其在冬令很合衛生。我買了送給親友，都是十分歡迎。不過有許多極知己極經濟的親友，吾還要從衣料方面做些工夫。王家兩個男孩子，吾剪了二件三友自由布制服送他，十分高興，李家兩位小姐，吾買了國貨公司鴻新出品的耕雲錦國光呢二段布料，她們歡喜得讚不絕口。周家一位少奶奶，送了五和的兩件棉毛衫，她特地打電話謝問吾五和的地點在那兒。再就日用品上設想，陸家太太是多子女的，吾送了他一對立鶴面盆一隻火油爐，她便給他兩個上中肆業的兒子。朱小姐快出閣了，吾便就中國化學工業社，家庭工業社，永和實業社三家的上號出品，挑選了十件，當做小小的人情。張梅芳小姐和楊君五表弟訂婚，吾便託亞光廠做了一百隻茶葉匣子，每個匣蓋上嵌了五朵梅花，叫做五梅之喜。

前天小孩子從學校裏回來，說許多同學都不刷牙，當，吾便買了一打一心小牙刷，叫她分贈小朋友。吾無意間看見陳阿琳襪子破了，他母親早早去世，父親又在外省，吾便替他買了墨菊牌子兩雙，五卅牌毛襪子兩雙，送給這可憐的孩子。每到夏天，吾必到五洲藥房，買了許多藥品，送給鄉間親友，當為夏令家中的必備藥品。朱家嫂嫂一天到晚替她八個孩子洗衣，吾便送了她無敵香皂二打，她說她平日最喜歡用固本皂和無敵皂，我的親戚某女士發了神經病，吾一天聽戚飯牛先生講孟子，無意間知道三友社的馬寶，很有效驗，吾便買了兩元送她試試，目下居然好了，人家說吾這件禮物，是無價之寶。吾覺得用國貨送人，都是很有價值的。

那末，我倒要奉勸各家的主婦們，在送禮的當兒，先要事前預計誰家送的什麼禮品，誰家要送些什麼，那末，必定要實用些的，大都以國貨為主。

談我家送禮

菊菊

光陰真似跑馬般的過去，一霎眼又已到了新年，在這未來的新年裏，因為沿着習慣的緣故，每有多少人家，互相餽贈禮品，所謂「禮尚往來……」一年一度必有些送禮的舉動，但是談到送禮，那末必須投其所好，雖是輕得微乎其微，這也是一些人情意思，古語道「千里送鵝毛，禮輕情意重」，那便是一個很好的例子。

現在來談談我家的送禮，緣我家親戚很多，大都散居外埠，一到了年尾歲首，有的買些禮品來探慰，但是就他們（或我們）送來的禮品中間，我最喜歡的，就是那些國貨的日用品，像什麼三友實業社出品的毛巾，被單，衣料等，五和廠的鵝牌衛生衫，襪子，絨綫等，我都愛用，一則牠是純粹的國貨，我們中國人應當愛用中國貨，二則牠很長久耐用，如三友社的毛巾，自由布，印花單等，都永久不退顏色，花紋呢？精美絕倫，用途呢？耐久經用，但是我有幾家親戚，他們為討好起見，便去買那些舶來品的禮品來送我，其實我反而不歡迎，這樣一來顯出他們媚外的心理，但是我表面上，因了人情的關係，不好怎樣，實際上呢，一方面很客氣的璧謝，一方面便揀了幾樣國貨的禮品，送給他（或她），這樣一來，他們要送我的，那非國貨的禮品不辦了。

談到送禮有了小孩的，最好禮品中，分留兩樣吃的禮品，現在冠生園的各種糖果，却很好不亞於來路貨的我存每年送禮的物品中，分置了一二，以示獎勵兒童們，對於吃的，也要服用國貨的心理。

新年應送的禮品

賈觀軍

光陰過得真快，一本很厚的日曆，已經撕得沒有幾張了，二十四年快的結束，二十五年將要很快地跟着來了。在這二十四年的歲尾，我們都要打算新年的禮品，餽送我們的親戚朋友，這是年年免不了的一件事啊！

在以前過去的許多新年裏，我們餽送親友的禮品，不外乎糖果，火腿，年糕，醃肉，鮮魚，彩蛋等幾種吃的東西。各地餽送親友新年禮品，形式儘管不同，內容總是差不多的。我以為新年所送的禮品，應當送些日用的禮品，因為新年裏吃的東西很多，如果我們再送給吃的東西，未免太多了。

我把新年裏應送的禮品，一一的寫在下面，既可把以前的惡習改去，並且可以提倡我國的國貨。

㈠土布　是新年餽送親友最好的一種禮品，顏色很是文雅，質料非常的堅固，如果把這布做成衣服，穿在身上，很是樸素，並且可以表示你是個愛用國貨的人。這種土布，可向三友社，鴻新布廠，上海土布公司等購買，價也不貴，真是價廉而物美。

㈡套鞋　也是新年餽送親友最好的一種禮品，下雨時可以穿着，晴天時也可以穿着，實一舉兩得。海上製造這種用品的工廠很多，其中價廉物美的，當然推「大中華橡膠廠」的雙錢牌套鞋，堅固耐穿，而且形式優美。穿在腳上，舒服而漂亮。

㈢面盆　也是新年餽送親友最好的一種禮品，也是我們每天三餐不可缺少的用具。製造面盆的廠家很多：像中華，久新，鑄豐琺瑯廠等數家，這三家中，當然要算「中華琺瑯廠」最好，因為他製的面盆，上面的琺瑯質很多，所以非常堅固，商標是一隻立的鶴。

上述三種物品，是新年餽送親友最好的幾種禮品。希望各地的人士，都來購買，直接可以節省無謂的消耗，間接可以振興我國的國貨。一舉兩得，何樂而不為呢？

勸用國貨禮品（開篇）

張夢飛

一年容易一年臨，萬戶桃符歲序新，俗例家家行節禮，挑盤送擔亂紛紛，有的是飲食品，有的是器用門，有的是裝璜衣飾各零星，古云千里鵝毛送，禮果然出至誠。但不過禮品諸多難計及，送人家也要去勞神，倘然不合潮流送，管教人家不稱心，常言凡事宜斟酌，方能各處得歡迎。明年國貨年開始，國貨應當先認清，祗為是愛國之心人固有，送人國貨自該應，況且是許多國貨皆新穎，勝過舶來研究精，試看那國貨公司陳列品，莫非色色暗競爭，美亞綢，三星齋，三友巾，衫子五和刷一心，琺瑯器物中華廠，無敵牌乃是出家庭，華福帽兒樣式好，鴻新布疋色鮮明，章華出品呢絨美，火爐風扇出華生，其他的國貨廠家難枚舉，隨君選購任君心，免得金錢送外人，要曉得送禮區區縱有限，合來計算使人驚，可歎我中華國弱民貧苦，此刻安能不再醒，倘能夠一德一心來勵勉，勸將國貨送人情，定卜中華國復興。

一週間國貨新訊

▲中國國際貿易協會，發表國貨赴荷印注意點十項，最重要者為研究消費者之心理與購買力，澈底改良國貨包裝，請政府派遣商務專員，

▲中華工業總聯合會組織實業考察團，赴粵桂考察，

▲中委鄒魯在滬分往華成烟公司製造廠、康元製罐廠、亞浦耳電器廠等參觀，

▲中國國際貿易協會，組織工業考察團，分隊赴全國各國貨工廠考察，

▲上海各國貨團體發起之市民服用國貨年，業已組織上海市市民國貨年國貨運動，

▲五洲固本廠，以走電於二十一日晨焚去製藥及小棧房之一部分，均有保險，損失尚微，

▲實業部委任郭秉文為國際貿易局長，陳匪石為商標局長，

▲鐵道部為獎勵國貨工廠出品起見，核減大中華橡膠廠等運費，

請用首創國貨

雙錢牌

各種車胎及套鞋球鞋

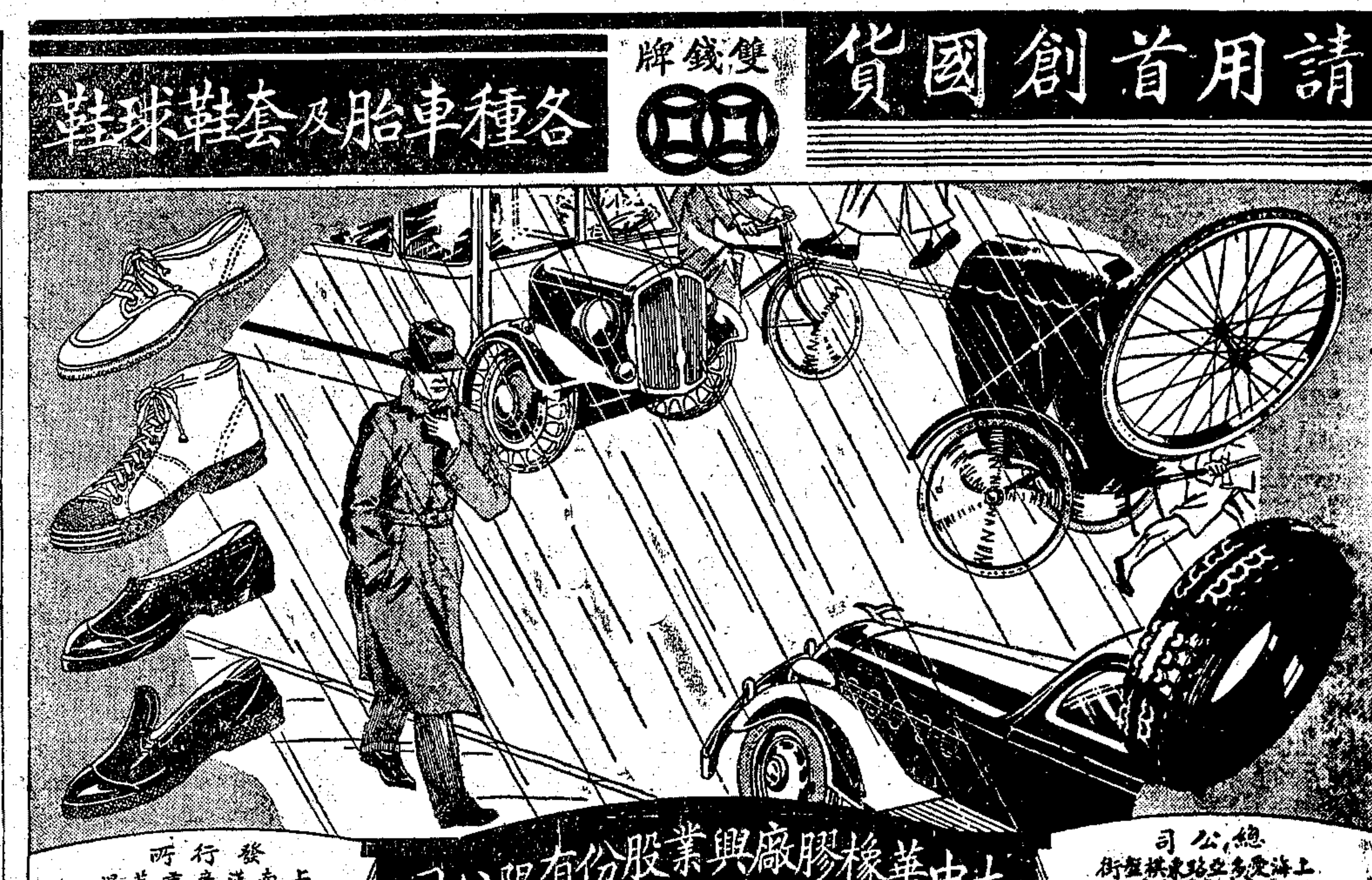

發行所　上海　南京　漢口　廣州　重慶　蕪湖　溫州

各埠車胎行國貨公司國貨商號均有出售

總公司

大中華橡膠廠興業股份有限公司

中英 乳白魚肝油

治咳補肺　健腦強身　病後虧弱　唯一補品

中英大藥房發行　上海四馬路

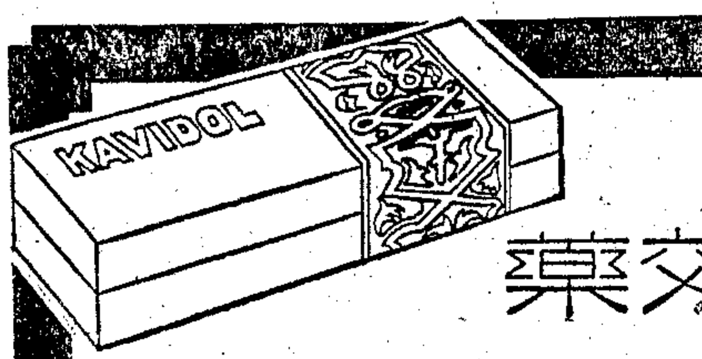

痔疾特效藥

本劑之特長

一、全無刺戟性
二、立去疼痛及痒感
三、具有止血·殺菌收斂性·呈局部潰瘍及外傷面之防腐作用
四、促進瘡面組織之新生
五、絕無副作用
六、用法簡便·價格低廉

主治　一般痔疾·痔出血·一般脫肛·肛門裂瘡·肛門周圍炎

包裝　坐藥　大個裝一匣　十二個裝一匣　五十個裝一匣　軟膏　二十五瓦裝一盒

本外埠各大藥房均有出售

製造發賣總發賣處　株式會社　塩野義商店　大阪市東區道修町三丁目

上海總經理　廣東路三八九　重松大藥房

KAVIDOL 咯維導爾

PASTILLES VALDA

演說家體操家戲劇家請試華達丸他們必覺快樂

世界各大藥房均有出售請認本店牌記

中國總經理　上海愛多亞路九號　法商龍東公司(6)

經售處各大藥房

除斑香脂

1·消滅雀斑最靈驗最迅速最可靠深濃的雀斑至多用一瓶已可收效 2·是一種藥品不是雪花膏功效確切和市上的滑頭藥完全不同 3·自發行以來絡繹收到治癒者之謝函甚多編有專書函索附郵二分卽寄 4·裝璜美麗別緻適於饋贈做丈夫的應當買一瓶給妻子愛人的確是一份適當的禮物（主治）雀斑·黑影·酒瓶·白塊·暗痕·粉刺·烟容·油光·晦色·皺紋·枯燥 ◉總經售處秋范化學製藥社◉上海福州路東華里六號開明書店對面◉蘇州各大藥房洋廣貨店均售每瓶實售一元二角半外埠另加寄費二角半

德國蔡司伊康有聲電影機

統辦大小電影院

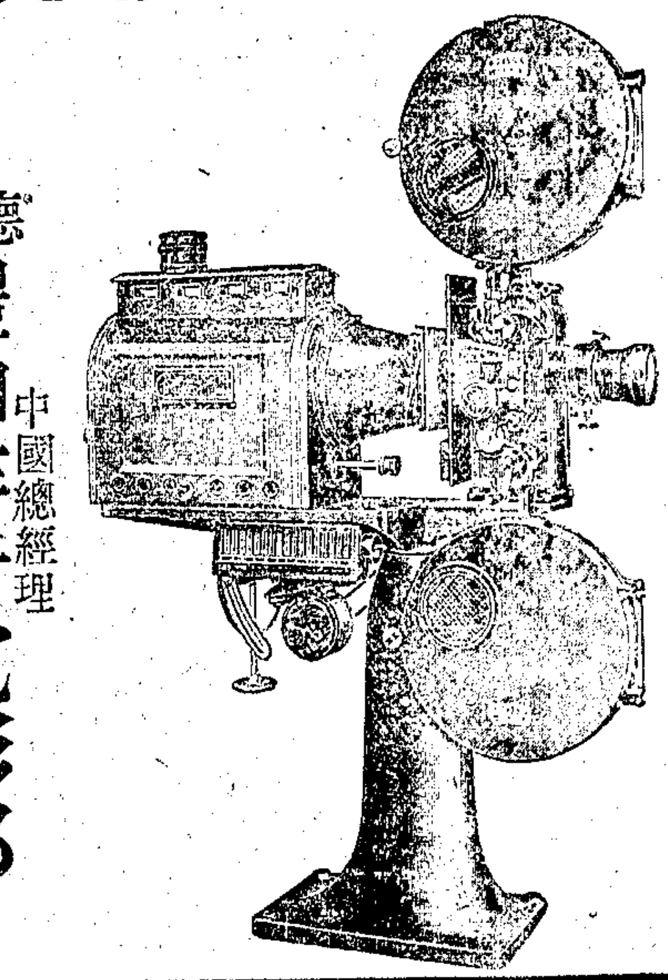

物質堅固　聲音淸楚　分期付欵

負責担保　光線强大　另件齊備

德商禮和洋行電影部　中國總經理　上海四川路六七〇號

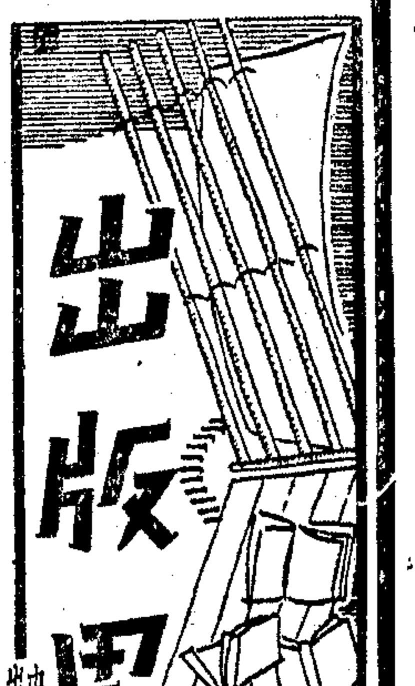

民族的悲哀　林一新

最近因外患不斷的侵襲，中國的民族，已受着最嚴重的迫害。但是這還不是眞正的民族的悲哀，歷史上不乏許多例子，證明一個民族在重重壓迫之下掙扎起來。眞正的悲哀，卻是在民族存亡危急的時候，沒有一個有頭腦的×先見的人，指出解放的道路；更其悲哀的，尤其是民族臨到傾覆的前夕，竟然在廣大的民族中間，引不起任何的反響。

我記得黑格爾在十九世紀德意志被拿破侖侵入的時候，說過以下的話：「只有知識是唯一的救星，唯有知識能够使我們對於事變之來不致如禽獸一般之蠢然吃驚，亦不致用急智以敷衍應付目前的一時。……」黑格爾這句話，實是永不磨滅的眞理。一個民族在受壓迫的時候，自己能够知道武裝起自己的武器，那他尚可以抵抗，抵抗的失敗，那是事實相互力量關係的問題，這是可以依靠我們的努力的。最悲哀的，就是一開始就沒有「武裝」——換言之，對於一個民族所處的歷史時代及其解放途徑沒有正確的和科學的知識，因此，即使要圖抗，都沒於何等的自信力；且即起來反抗，也至多不過是「應付一時」的無信念之盲目行動——而且在一般上說，反抗是不會有的，因爲牠是需要廣大的民族力量，沒有一定的全般解放道路之了解和認識民族力量是集聚不起的。

中國現在的處境，正是這樣。我以爲這是他的悲哀。中國現在驗着一種事變，整個民族如弔在空中，除了聽形勢自然的發展外，沒有一個人知道他應該向那裏走。僅僅知道某種事物，某種勢力是衆惡，是敵人，是沒有用的；僅僅知道反抗，也是沒有用處。究竟中國民族的發展和他的內部機構，達到何種的情形，以及這等情形怎樣和外部的力量，發生最複雜的相互關係，都沒有一個人知道。但在這些中間正包含着重要的關鍵，任何一個民族在生存着，牠內部都包存有巨大的力量，但是這些潛在的力量並不是隨時都能够因爲外力而發動起來的，牠有自己一定的法則，祇有誰知道了這個法則，依着這個法則，才能撥動這一民族的內部力量。一個民族——假使不是全體，至少是最前進的一部——自己理解了這個法則，便是表示這個民族的覺醒精神的存在。如果一個民族，始終不能有這樣一個覺醒的民族精神，那就是等於永遠判定牠的命運。

中國歷史是落後的，但這並不是唯一的證據可以用來證明中國民族精神和一般的知識，便必須同樣的落後。十九世紀的德國，在歐洲算是落後的國家，但是正因其落後，這個民族在精神上才積極地興奮，「十五世紀以後一切西歐的知識工作，緊緊地凝聚於德意志領域的幾十年之內，似乎他要竭盡每一個盎司的力量，以補救好幾世紀的失敗」。因此，十九世紀德國民族精神，有了豐富的源泉，終爲牠所以强大的重大前提之一。同樣，廿世紀的俄羅斯亦是歐洲最落後的國家，但是牠能自覺地爲自己精神發展努力，在俄國第一次革命前，俄國自己就有了近百年文化發展，克服自己的落後和野蠻的遺跡，這對於牠造成一九一七年歷史偉大事件所需之經驗的前提和對於牠自己之理解，是有很大的關係。所以，重覆說一句，我們由此可知，歷史的落後，並不能證明該民族精神必須亦跟着落後。反之這正是給與我們精神有活動餘地的地方，如果我們知道努力和會經努力，我們民族精神便能有新的開展，而且能加速度地進行；否則，我們便有相反的結果。所以這裏正是決定於我們主觀的努力和覺悟。所以，在一定限度之下，一民族精神能够發展，便是該民族本身能够發展的火車頭。

中國是落後的，但是我們民族精神爲什麼如此不長進，這正是民族自己的羞恥和悲哀，不能歸咎於歷史，最悲哀不過的，便是一味人認民族一般精神爲不重要，以爲毋需民族精神的發展，便可以有民族的發展。這些人自認爲「前進份子」，他們認爲民族力量的集聚，可以像幽靈一樣能够隨時呼喊出來的。他們不理解民族精神的發展對於民族本身的發展的重大關係，他們甚至不要理解民族精神的落後和現狀是怎樣，其實他們是簡單的無知。不知道民族精神發展的重要性，就不知道爲了解放全部的民族的鬥爭，便必須首先爲解除民族精神自由發展的一切束縛而爭鬥之重要性。實際上，這樣就是放棄現實的自身的歷史重大任務。

現在只爲大家一說解除民族自由發展的一切束縛之重要和迫切。

像我們上面所說，民族精神發展是民族本身發展的火車頭。但是，一國的民族精神之發展，都不是依着平順的道路走的。牠在當時常有舊有的歷史和社會藩籬，限制着他的發展。這特別在落後國家，尤其是如此。假使說，二十世紀俄羅斯的民族精神，有高峯的發達，那末他首先是曾經過爭取民族精神之自由發展的機會。沒有自由發展的機會，民族精神是向窒滅一方面走，而不是走向發揚一方面走的。

中國現在的民族精神，有否自由發揚的環境和可能，沒有。牠受思想的×和社會的歷史傳說的桎梏。牠是有和其他民族在自己歷史的發展上所遇的同樣的困難。因爲所謂近代民族的創造和發展，是從否定自己過去的「中世紀」而出來的。各個民族的「中世紀」是該民族處在多眠狀態的時代，可以說，那個時代並未創造起本來意義之「民族」和「民族的精神」。「中世紀」的表徵（在和近代比較上說），便是沉死而不是活動，是停止而不是發展。所以近代一民族中普遍的「活動」和「發展」，是該民族全部的出發點。換言之，欲求一民族創立和發展，必須摧毀「中世紀」的和類似於「中世紀」的表徵之事物。但是這是一個掙扎的過程，須依靠民族中的覺醒份子，號召全民族向這一方面走，而排擊民族中相反的一方面。因爲牠知道這是創造「民族精神」的條件——即「民族自己集聚」和「民族自己理解」的條件。所以，一個民族是否在現在還處在無知的情形之下，是否還是不知努力於自己精神的發展，那實在還因爲他在自己歷史發展中還沒有替自己發展和自己精神發展掃清歷史道路。一個民族欲求自己的發展和自己精神的發展，必須首先努力排除障礙牠的各種條件，中國民族在牠走入近代的入口時，曾做過排除這類「中世紀」的掙扎工作，但是牠沒有把牠一大完成。因此，迄到現在，「中世紀」成爲一切事物，——或一切桎梏，正發之地壓在全民族的頭上，不論是「復古反動」，不論是言論出版的不自由，不論是思想一律……都是同一的成果，但是所有這些，很明顯地都是民族精神由麻木而停止的最方便方法。民族精神已入於衰微狀態，更談不上「理解自己」了。這才是眞正的悲哀。試問民族在此狀態之下，中國的民族，對於外患的到來，還能够發生何種嚴重的反應和尋覓何種應付的方法嗎？

我們現在應當覺悟：我們首先需要一個民族自由發展，自由伸張之社會和思想的條件。凡是在任何的環境上，在任何的思想上，包存有這種妨礙民族精神自由發展和伸張之本質的，都是應在排除之列，換言之，包含有過去「中世紀」傳說之本質的，都是應在排除之列。因爲牠是違反民族發展的利益，而且簡單是民族利益之最不可饒恕的罪人。掃清民族精神自由發展之障礙的歷史任務，是和要求民族對外獨立相一致。內部的民族解放和對外的民族解放，是一物之兩面。我們說：阻礙民族精神自由發展之社會的和思想的條件，就是中國的民族精神死滅的條件，亦就是中國的民族死滅的條件。爭取民族精神之自由的和民主主義的發展，是挽救民族的「國難」之堅定前提。

現在嚴重而殘破的局面，已是最後的一個試金石。一切有思想而沒有「心死」的人，請考慮一下眞正「民族的悲哀」，和自己的責任吧。

書店雜景（續）　李衡之

有許多人（尤其是自己寫一點文字的所謂作家之流）以爲祇要書的內容好，人家自然會來買，所以經營書店的主要問題，不在於銷路而在於出書。有的比較精明些，頂多也不過知道書出版了後，還需要廣告的宣傳而已。就爲了這種認識不足，有許多的書店閉門大吉，有許多作家因之和書店老闆吵架。

一切商品的決定條件在於市場，書亦是一樣。國際資本主義的商品傾銷，必須中國的買辦，才能深入內地各處，決不能因其價廉物美，即可不脛而走。新書店所出版的新書，欲達到讀者之手，也眞是談何容易。除了一二大書店在各地有分行外，其他各書店的新書欲侵入各地銷售，正和國際資本主義國家的商品需要買辦一樣，非經過內地書賈的販賣不可。中國因統一市場機能的衰弱，各種行業仍有甚爾特的殘存，這種內地書賈，也是同樣的有幫口。中國舊式商賈的腐敗，是盡人皆知，這並不因爲新書業是屬於文化事業範圍，而有所例外。

書賈亦可稱爲內地的書店，他們的來源有兩種不同，一種是由前販賣石印「神童詩」「百家姓」等舊書的書賈蛻化，另一種則隨新書業的發展而發生，到現在，他們之間已沒有分別，其惟一營業便是把上海等埠各新書店的新書販賣到他們的所在地去。他們的規模各有不同，有的很大，如華北的佩文齋，豫都文等，都還有他們自己的支店，佈置嚴密的銷貨網，但大部都是規模小的。他們惟一營業方法，是與當地的學校聯絡，以推廣他們的貨買——自然，這也祇有少數，大多數亦僅是一個門市，做些廣告，引誘讀者自動來購而已。但就是這樣對於新書業影響已不少，如沒有他們，你的新書即無法到達他們那裏，你即少去了那裏的市場。自然，這也是由於中國教育水準一般低落使然，否則需要書的讀者，大可以來函購，根本用不着他們的中介。但事實上，中國新書讀者，能隨時留意自己所需要的書籍出版情形，用各種方法來購買的，還是不多，除教課書外，一般書的銷行，都無非：「呀，有那樣一本書嗎，買一本吧」，書如不能放到讀者眼前，即不會有銷路。

就好了這樣，上海新書店的經理及跑街們，即非拉攏那些內地的書賈不可。但是那些內地的書賈，他們之經營書業，與經營洋布雜貨並沒有分別，不過把書也當作商品之一來販賣，對於文化，學術，甚至書的內容，並沒有一些意見——根本莫名其妙。他們所最重視的是：一，這書有沒有銷路？二，這書的定價與折扣如何，是否有利？三，這書是否有政治上的問題，即，是否會因販賣這書而被公安局封門？（過去，這種事情太多了）。他們的利潤，全在書的多量售出，這樣，必然使他們傾向於幾家大書店，因此，他們的營業主因，都是依賴幾家大書店的書爲基礎，對於新開的小書店，因不知道那種書是否穩健，可以數量不多，根本無甚出入，故多不顧代爲經售，以之，常有這樣的趣事：「不要，這種書沒有銷路的，往來記帳多煩」！內地書賈對新開的書店的經理說，雖則那些書是最有價值，亦最有銷路的。

「朋友幫幫忙，就求你帶去試試看，送給你也可，銷不去可不必寄回」。精明的經理這樣的哀懇。待書賈把書帶到內地，一售而空，讀者又紛紛往購的時候，利之所在，書賈自必不得不問那新書店要求添配，那時新書店經理的計劃即成功了，不是藉此問書賈索欵，即甚至欵不來，書亦不發。

小的新書店，如發展其推銷網，固不得不拉攏內地書賈，而內地書賈因商品根本來源所在，卻又去奉承那些大的新書店。他們的方法最重要的是訂特約。所謂特約，即某一區域範圍內的營業獨佔。各處我們所見到的，除「某某書局某地特約經售處」以外，還有什麼「某某書局某地分店」，這種所謂支店分店，大都均是與本店不相干的，不過特約經售而已。新書店利用特約經售的關係，可以接受若干保證金，又可規定特約經售處每年至少作若干的營業。如那書店出的書確實好銷，那末，經售對於該店自必惟命是聽，否則，如新書一經停發，祇有閉門大吉。以故，新書店中規模愈大，收賬亦較易。有人說，在新書店大多喫倒帳，或收不到帳的今日，商務經售處的帳是不會收不到的，即由於此。

爲要推廣銷售網，對內地書賈，不但小書店努力拉攏，即大書店亦多加青睞。內地書賈，或是老板，或是經理，大多每節或每年來上海一次，以便就近結帳及配貨。中國新書業同業公會的組織，固不見得有多少重要的作用，而上海四馬路上卻有一種自然的團結。每逢有內地的書賈到了上海，各書店的經理跑街等，彼此間有些感情的，即輾轉相告，好像是來了個活財神似的，請客，拉攏，各盡其能。如那書賈，帶了一些現金來付帳或辦貨，則其旅館中更是門庭如市，同業之間，往往還會因此發生齟齬。那家的帳付了，那家的貨配了少，大家會角逐起來。中國舊式的商業往來，建築在所謂「交情」之上。「我和你有交情，你得多付我一些欵，多添我一些貨」。製造「交情」的方法，是花酒，鴉片，麻雀，看戲等等，以前如此，現在也還多是如此。我們雖不敢說新書業的實買全是這樣的，但誰也不能否認這一套還是有。因此，時常有來上海辦貨結帳的書商，結果是滿身梅毒，辭不得也哥哥。這當然大部要歸咎於自己的意志不强，而亦不能說與那種不正當的應酬無關。有人說，中國商業的衰敗，由於交易制度的不良，我們如借用這話於新書業上，則新書業做「生意經」的方法，委實需要加以改良。（未完）

關於龔定盦全集　世界書局

本局刊行的國學名著中，有定盦全集一種。定盦爲淸代大作家，才氣磅礴，其文博奧精深，而富於現代性，其詩詞更艶麗飄逸，另具神韻，傳誦已久，爲中國文學中不可多得之傑作。本局爰商請王文濡先生用科學方法，詳細整理校訂，使臻完善，以利學子。自出版以來，頗蒙社會人士讚許。最近我們看到兩篇評論本書的文字，一是大公報一〇二期圖書副刊上張公量先生的評論，另一篇載在申報出版界（三十一期）上，是宏叔先生作的。兩位先生對於編校者王文濡先生，都發生懷疑與誤會，因此本局不得不有所聲明。

所謂皡皡子就是王文濡先生舊日的筆名，王文濡就是皡皡子的眞實姓名，其友好皆知之，此點本可不必由本局來代答。但王先生年近古稀，已於今秋去世了。國學扶輪社印行本，即由王先生手訂，刊於宣統元年，絕版已久。二十二年冬，王文濡先生將重訂舊本增加補充，定爲足本，交本局出版。本局因印刷忙碌，致該稿積壓兩年之久，始於今夏刊行，這是本集產生的經過。淸楚了這點，當明白王文濡先生決不「一沒人之功，掠爲已有」了。本局以十餘年來服務文化界的信譽，斷不致欺與讀者。

對於宏叔先生給本集補注以熱心的批評，這是我們很歡迎而感謝的。但有一點，即知歸子讀的補注，我們認爲也沒有錯誤。因查定盦年譜三十二歲前後，會試屢未第，三十三歲時，時……先生學佛，鐵君爲第一禪師，與仁和慈風和尚四人，皆奉徹悟禪師之書。……備識西藏，西洋，蒙古，回部，及滿漢字，校定全藏，凡經有新舊教課者，皆訪得之。……自譯典入震旦以來，未之有也。又借經於龍泉寺僧唯一持陀羅尼滿四十九萬卷，更日定課程，誦普賢普門普眼之文。據此，定盦在中年，即已酷愛佛學，補注謂其「不得意而逃於禪」，並無不合事實之處。……其實定盦全集，自有其本身的價值，對於內容的再估價，我們認爲這是較評論補注更重要的。但不論怎樣，本集始終還是坊間定盦文集最完全的本子，這是張公量先生所推許的。至於尚有未錄定盦遺文，如宏叔先生藏有該種刻本，而蒙割愛，使成完璧，以惠讀者，那是我們尤所感激的。

除斑去㿈　美容聖品

面麗

專治雀斑面皰　功效迅速確切

並不損害皮膚　堪稱美容之王

總經售處　上海同仁西藥社　法大馬路西新橋街德行里一號

每瓶一元　外埠郵購　寄費二角

保衛爾牛肉汁

男子以力大爲榮

女子以健康爲美

飲强身壯力之

保衛爾牛肉汁

神效

能使體魄强壯精神活潑享健康快樂

各大公司洋食物店皆有出售

BOVRIL FOR HEALTH

以此瓶爲標記

保管箱出租

特點

一　保管庫在樓上絕無水濕之虞
二　庫牆四壁全舖鋼板堅固異常
三　庫門裝有鐘點暗鎖開關等極爲嚴密
四　保管箱鑰匙由租户自行配合精巧快密爲國內所罕見

地址　北京路河南路轉角　電話　九二三二〇　章程承索卽奉

國華銀行信託部

柯達不髮軟片

柯達不髮軟片。資格最老。名滿天下。品質精良。成績可靠。感光速度。感色性質。均可滿足通常需要。故一般攝影。用此軟片。頗爲相宜。柯達不髮軟片。必裝著名黃匣。包卷皆備。尺寸俱全。

美商　柯達公司　上海圓明園路一八五號

大孚賜保命

分注射液丸片二種　功效相同

各大藥房均有出售

戒除雅片及戒後調理有意想不到特效

功效　活動細胞　調節機能　抵抗毒素　解除疲勞　强壯神經　預防衰老

主治　神經衰弱　健忘失眠　夢遺滑精　婦女經病　諸虧百損　久不生育

總經理上海西藥公司　南京路二八六號

催眠術

無索自綁，水變美酒，紙化金銀，縮地談心等類。今分贈催眠術專門刊物，函索卽寄。

催眠術得秘本指導必定成功，可出演無數奇蹟。如調劑情感，戒絕嗜好。治療百病，改頭換腦，偵探秘密，自吐口供，遂感他人，失戀復合，占測物價，涵養精神等類，關於游戲如假死飛頭，亡魂幽會，圓光透視，

上海靜安寺路中斜橋路　心靈科學書局

商業新聞

糧食

陰雨稍助河米聲勢

（滬南）昨日各幫來源祇到二十餘號、（貨共近六千石）本街銷場稍見活潑、包胃則僅二千餘包、故各厚早粳價挺秀一二角、薄稻定勢、杜洋尖帶起數分角碼、陰元回蘇一些、

（滬北）昨日河下各路來源四十餘號、市上白粳去路、雖天宮陰雨而店胃續化、囤戶稍動、市形又加緊一角左右、早稻跟昂近角、薄稻滯緊數分、羊埠尖零銷平常、價緊近角、客尖交平價無上落、白元零銷續動、價加角許、其餘各貨價形亦見緊勢、

紐約小麥、十二月期之堅、乃因大批交出貨色之紮級發生問題、而重行收還之故、

芝加哥小麥	二十三日	二十四日	上落
五月份	九九·六〇	九九·二五	跌〇·三五
七月份	八八·七五	八九·〇〇	跌〇·七五
現貨	二五·〇〇	無市	
加拿大小麥 五月份	八八·三五	八八·二五	跌〇·二五

南北貨

湘蓮產價暴漲

湘蓮近以漢市存底軋缺、辦價大漲、據函訊、所存九溪蓮一百二十箱、爲各幫搶辦、以四十元四角如數派通、衡蓮二十九元四角、湘潭蓮僅五箱、亦以四十元四角辦去、低次三十六元八角、比升四元至六元不一、查漢存統共不上百件、高衡蓮亦要四十元四角、途貨即使略有到來、亦必居奇、常德電訊、亦升三四元、後防再緊、

糖市

粵糖成交六千五百餘包

昨日糖市、趨勢仍緊、續有上漲、公會劃盤、二四粗砂白現貨叫二十二元六角、比升一角、轉口貨七元三角半、比升五分、成交數百包東赤叫十七元二角、八號東白二十二元二角、轉口ET嘜七元二角半、略有成交、九號二十一元九角、轉口六元九角半、無甚上落、振記本廠綿白一號十一元半、無變動、糖業合作公司標兌九羊粵粗白三千三百二十包、二十二元半、比升一角、二號粵綿白三千四百十八包、二十一元三角、比升一角、成交一千九百包、四號二千三百二十七包二十一元二角、比升二角、

二十五年一月份各項債券還本付息表

（以有確實担保者爲限）

債券名稱	利率	資發數	現負數(二五·一·一〇) (千)總數	(千)每百a	日期	還本次數	還本總數	付息期數	付息總數	每百b
(甲)中央國幣公債		元	元	元			元		元	元
念年金融	年六厘	八〇,〇〇〇	七四,四一〇	九〇支	一,二五	二六	二,二〇〇,〇〇〇	一六	一,二六〇,〇〇〇	四支
春節庫券	年六厘	八,〇〇〇	八,〇〇〇	一〇〇支	一,三一	—	—	[illegible]	[illegible]	一支
裁兵公債	年六厘	五〇,〇〇〇	二九,五〇〇	五支	一,三一	三一	五〇〇,〇〇〇	三一	[illegible]	[illegible]
華北戰區	年六厘	四,〇〇〇	二,四〇〇	六〇支	一,三一	九	一〇〇,〇〇〇	九	[illegible]	[illegible]
十八關稅	月五厘	四〇,〇〇〇	[illegible]	[illegible]	一,三一	八〇	[illegible]	八〇	[illegible]	[illegible]
編遣庫券	月五厘	七〇,〇〇〇	[illegible]	[illegible]	一,三一	七七	[illegible]	七七	[illegible]	[illegible]
十九關短	月五厘	八〇,〇〇〇	[illegible]	[illegible]	一,三一	六六	[illegible]	六六	[illegible]	[illegible]
善後庫券	月五厘	[illegible]	[illegible]	[illegible]	一,三一	[illegible]	[illegible]	[illegible]	[illegible]	[illegible]
念年捲烟	月五厘	[illegible]	[illegible]	[illegible]	一,三一	[illegible]	[illegible]	[illegible]	[illegible]	[illegible]
念年關稅	月五厘	[illegible]	[illegible]	[illegible]	一,三一	[illegible]	[illegible]	[illegible]	[illegible]	[illegible]
統稅庫券	月五厘	[illegible]	[illegible]	[illegible]	一,三一	[illegible]	[illegible]	[illegible]	[illegible]	[illegible]
鹽稅庫券	月五厘	[illegible]	[illegible]	[illegible]	一,三一	[illegible]	[illegible]	[illegible]	[illegible]	[illegible]
愛國庫券	月五厘	[illegible]	[illegible]	[illegible]	一,三一	[illegible]	[illegible]	[illegible]	[illegible]	[illegible]
念二關稅	月五厘	一〇〇,〇〇〇	[illegible]	[illegible]	一,三一	[illegible]	[illegible]	[illegible]	[illegible]	[illegible]
念三關稅c	月五厘	[illegible]	[illegible]	[illegible]	一,三一	[illegible]	[illegible]	[illegible]	[illegible]	[illegible]
意庚款	月八厘	[illegible]	[illegible]	[illegible]	一,三一	[illegible]	[illegible]	[illegible]	[illegible]	[illegible]
俄庚款	月六厘	[illegible]	[illegible]	[illegible]	一,三一	[illegible]	[illegible]	[illegible]	[illegible]	[illegible]
四川金融	月五厘	[illegible]	[illegible]	[illegible]	一,三一	六	[illegible]	六	[illegible]	[illegible]
合計							[illegible]		[illegible]	
(乙)中央外幣公債 (一)英金		鎊	鎊				鎊		鎊	
北寧鐵路	年五厘	[illegible]	[illegible]		一,一			一四		[illegible]
(二)美金		元	元				元		元	
中法庚款	年五厘	[illegible]	[illegible]		一,一五	一〇	[illegible]	一〇	[illegible]	
(丙)地方政府公債		元	元	元			元		元	元
蘇善後a	—	[illegible]	[illegible]	四支	一,三一	三	[illegible]			四支
浙定期	年九厘	[illegible]	[illegible]	[illegible]	一,三一	六	[illegible]	六	[illegible]	[illegible]
閩二四短期	月七厘	[illegible]	[illegible]	[illegible]	一,三一	六	[illegible]	六	[illegible]	[illegible]
桂金融	年八厘	[illegible]	[illegible]	一〇〇支	一,三一	四	[illegible]	一	[illegible]	—
合計							[illegible]		[illegible]	

（附註）A、票面每百元之現負本金或連號每百支（或千支）之未抽出支數、B、票面每百元之應付本息數或連號每百支（或千支）之應抽出支數、C、定額一萬萬元、二十四年六月換回銷毀原票面半數計五千萬元、D、整理後利息免除、

油市

陳洪桐油售價飛漲

洪江桐油自白桐油大漲後、成本加高、不啻倍蓰、今庚新油迄今未到、閘商鑒各樟坊計算每桶成本即以刷牌而論、亦在三十元以上、但國產國銷之物品、其用度不及出口貿易之一二、且農村破產以後、農民購買力薄弱、若價格過高、有礙銷路、即以刷洪每桶三十元而論、在內銷市場上已屬僅見、然在成本方面尚屬不敷、故將來新油銷場、必更較往年減色、已可斷言、現在本埠所有陳油、均將銷罄、小家中僅一二家稍有存積、正洪齊昌和每桶已售至三十七元六角、刷洪楊恒源早已告罄、慶元亦售至三十元以上、遇有購辦者、均須三十一元六角、實自有市場以來最高之價格、

起落不定之白桐油

白桐油最近形勢、兎起鶻落、漲跌靡常、惟輾轉盤旋、漢市售價、恒在每担五十元內外、上週最高暴漲至五十二元八角、本週復跌至五十元、而洋行態度、亦以五十元左右、尚能合算、若高至五十五六元、則有取有不取、而五十元進關、各洋行均欲採辦矣、故漢市每逢跌至四十七八元、則各洋行必羣起收辦、因是無過廉希望、且最近數月以來、吾國出口物中已躋至第一位、而從事斯業者、已非常注意、後市情形、總在五十元光景爲最低限度、本埠各洋行亦時有少數交易、惟一二十噸不足引動人心、不若漢市之動輒數百噸、可以左右市面、

疋頭

馬褲呢銷暢價挺

馬褲呢裁用大廣、售價復又挺漲、孔士牌子更俏、昨每碼現皆一律沽售八元一角半、眞老一〇〇五爲七元六角、新號一〇〇五爲七元、瑞新下檔沖一〇〇五爲四元六角、日貨假一〇〇五身骨爲五元七角半、國貨章華售五元六角、怡和黃馬褲呢爲四元九角、

證券

美股票大體堅定

新豐洋行報告、昨（二十四日）紐約股市上升、空頭鑒於形勢不利、迅即補進、收盤前甚呆、小交易所股票亦升、債市閒散、全日成交一百七十一萬股、茲將道瓊斯紐約指數列左、

	二十三日	二十四日	上落
三十種實業股	一四〇·六八	一四一·五三	漲〇·八五
二十種鐵道股	三九·四七	三九·五九	漲〇·一二
二十種公用股	二八·三五	二八·五二	漲〇·一七
四十種債券	九八·〇八	九八·一五	漲〇·〇七
十一種物品	五六·三三	五六·二〇	跌〇·一三

絲茶

秀眉綠茶內銷驟旺

綠茶在此年關將屆時期、英商多數行家、均作結束、珍眉針眉等綠茶對外貿易、幾於完全停頓、惟秀眉綠茶、店莊銷路、忽見暢旺、天津山東青島各處客幫、多銷均勤、昨前兩日、由茶棧售出二千三百餘箱、市價由八九元提漲至廿元關外、

五金

新鉛絲蜀銷大旺

昨係雲南起義紀念日、況又逢耶穌聖誕節、故各機關各洋行各大商號均休息一日、五金交易亦十分寥少、兼之霪雨綿綿、市場中到者益寡、開出各貨、除新鉛絲有四川幫狂辦外、其餘各貨殊少點綴、行情一節、無大變遷、聞新鉛絲如八號十二號以及十六號至二十五號、均有開出、聞成交總數達二千四百五十扎之多、由北蘇州路一帶五金號開出爲最多、客幫之買進者、則爲裕和成·協康·川漢成諸號爲最踴、此外萬縣之蜀商公司買去亦頗不乏、總之新鉛絲自經收辦之後、市貨已覺減輕、苟能年內無甚到貨、則來市趨勢、或有升漲之可能、

紗花

一週來紗花市場之大變遷

各種行市超最高峯　經紀人中不少改組
多空陣綫最近一瞥　中外花紗市價比較

最近一週以來之紗花市況、突呈活躍之象、海外白銀猛縮、標金看漲、由一千一百五十元左右、直漲至一千二百元、發現改革法幣以後之高峯、市場謠言蜂起、謂關金券有高漲說、投機商紛紛活動、金融界證券幫金業商目標、一致集中紗花市場、來勢異常凶猛、市盤逐步飛騰、查十二月十七日前市五月期低價曾見二百零一元半、至二十三日頂高峯達二百十一元八角、漲起十元零三角、嗣因現紗銷路未見十分踴躍、且年關將屆、各方需求減縮、廠商起而套賣、同時標金由高峯轉挫、一鼓熱烈之氣、暫被沖散、但海外採算價、美棉漲一元三角、印棉僅漲六分、現棉以廠需呆滯、出口貿易停頓、日商採辦、亦趨不前、因此市價頗難振作、然五月期標花十六日低價爲四十三元一角半、至二十三日漲達四十五元八角半、足見一般投機之狂熱、週來各兩方籌碼日見增多、一週變遷、上落範圍愈大、每市升降二三元、不足爲奇、實則多此一羣生力軍、前途未免多事、環境稍見良好、來勢如蜂擁而來、尖銳之氣、極難抵抗、將後之變端、殊難逆料、交易所經紀人商號換更滿形、益見發達、一號改名德大、七十號改爲晉康、三十七號改爲昌興、三十八號改爲華懋、六十二號改爲經華、業已一律上場營業、據云大半公債金業銀行界添入資本、所以經紀人牌號讓渡費、較前起色、標紗陣容存賬、買進者計通記大孚錦昌廣豐元一長豐晉康四千七百包至一萬三千一百包、內萬包外、同業遇某徐某吳某邵某廠商日商爲中容銀行界金子商公債幫居多數、賣出者計裕大豐達記合興同豐愼記益昶瑞大等七千包至一萬心、標花買方、通記六萬四千七百擔、長和五萬九千一百擔、廣豐一萬三千五百担爲巨頭賣方、愼昌三萬八千八百擔、愼記一萬九千三百担、源興昌四萬四千五百担、可和一萬三千担、益康二萬一千六百担、茲將最近一週以來之中外期現貨花紗市價、比較作表列下、以資參考、

	十二月十七日市價	念三日市價	念四日盤價	差額
標準紗九月期	二〇一·五	二一一·八	二〇七·九	漲六·四
標準花五月期	四三·一五	四五·八五	四四·九〇	又一·七五
三品紗五月期	二〇六·六	二一〇·〇〇	—	又一·四〇
三品花五月期	四二·八五	四三·五〇	—	又〇·六五
美棉現貨	四三·六〇	四五·〇三	四四·六〇	又一·〇〇
印棉白洛去	三八·五一	三九·九八	三九·四五	跌〇·〇六
火機花現貨價	四五·二五	四五·二五	四五·三〇	又〇·〇五
通州花　又	四七·〇〇	四八·七五	四八·七五	又〇·二五
二十支雙馬紗	二三〇·〇〇	二三六·〇〇	二三六·〇〇	漲五·五〇
二十支藍鳳紗	二二四·五〇	二三〇·〇〇	二二九·五〇	又五·〇〇
十六支人鐘紗	二二〇·〇〇	二二二·五〇	二二二·五〇	又二·五〇

期紗休假現貨亦停

標準紗花市場、因雲南起義紀念、臨時休假、現貨商雖仍有一部分到市集會、但期紗停拍、多不願有所舉動、因此絕無成交、海外棉市仍疲、美印棉下跌、人心較挫、

Table continued (values in the smallest print that could not be read are omitted):

現	一一·一〇	跌五	[illegible]
小果爾	一四四·五〇		
三月期	一四五·七五		
奧姆辣	一九七·五〇		
五月期	一九九·七五		
白羅溪	二二六·〇〇		

又據孟買電、二十六日白羅溪花之開盤預測、爲二百十七羅比半、較上日收盤漲一羅比半、

二十四年全國棉產修正估計

中華棉業統計會昨日發表全國棉產最後修正估計如下、

棉田面積三四、九三九、一二一畝
皮棉產額八、一九七、六八八担
廢田面積九、六二九、〇七五畝

此項估計、係根據㈠河北·山東·山西·河南·陝西·湖北·湖南·江西·安徽·江蘇·浙江·四川·十三省、及上海天津兩市之最後總告報審核編製、㈡每畝以六十萬丈計、每担以天平一百斤計、㈢二十四年第一次估計於八月二十日公布、第二次估計於十一月十五日公布、茲將此次修正估計與上兩次估計及二十三年修正估計、比較於下、

	棉田面積(畝)	皮棉產額(担)
廿四年修正估計	三四,九三九,一二一	八,一九七,六八八
廿四年第二次估計	三五,四四五,八八八	八,一五九,〇二八
廿四年第一次估計	三六,三二三,一七八	九,五五六,六六四
廿三年修正估計	四一,九七二,三四四	一一,二〇一,九七九

茲將二十四年各省棉田產額與二十三年修正估計比較如下、

	二十四年修正估計 棉田	產額	二十三年修正估計 棉田	產額
冀	六,一五五,九七〇	一,一六六,四四七	七,八〇七,四〇二	[illegible]
魯	一,八〇一,一二七	四〇七,二二五	五,四九三,三三二	[illegible]
晉	一,〇六七,九〇二	一三三,五九二	[illegible]	[illegible]
豫	一,七五五,三七〇	三六六,九〇八	四,〇九一,七七二	[illegible]
陝	三,六六七,〇四〇	八〇二,〇五三	三,七一〇,九二八	[illegible]
鄂	四,六六八,二一九	七一七,一八四	七,八六一,七一五	[illegible]
湘	三一七,一六八	[illegible]	八八五,九八九	[illegible]
贛	一九九,一四〇	四二,四八二	三三七,七五九	[illegible]
皖	一,二四三,六八〇	一六二,一三六	一,二四四,一五一	[illegible]
蘇	[illegible]	[illegible]	一〇,一〇七,〇一〇	[illegible]
浙	[illegible]	[illegible]	一,六六四,一一七	[illegible]
川	[illegible]	[illegible]	—	—
計	三四,九三九,一二一	八,一九七,六八八	四一,九七二,三四四	[illegible]

美棉收盤時有空戶抵補

昨美棉開盤、市況呆滯、各月跌二至六磅音、場內集中於十二月期、緣十二月期至停拍前、僅有二份交割通知發表、十二月期最後多頭了結、一月期大受影響、惟其他月期尚形堅定、同業仍有買進、空戶移至十月、交易不多、有假前氣象、收盤時、空戶抵補、市況回昂、計現貨跌五磅音、期貨除正月期跌三磅音外、餘月漲二至四磅音、英棉現貨跌五點、期貨跌三點、印棉多頭了結、歐洲出口商賣出、賣戶不多、市況疲軟、計平果爾跌一·二五至一·五羅比、奧姆辣及白羅溪跌二·五羅比、原電錄左、（二十四日電）

美棉		比上日	合法幣	英棉		比上日	合法幣
一	[illegible]	跌三	四三·一〇	現	[illegible]	跌五	[illegible]
三	[illegible]	漲四	[illegible]	一	[illegible]	[illegible]	[illegible]
九	[illegible]	[illegible]	[illegible]	三	[illegible]	[illegible]	[illegible]

統計

上海物價之影響（續前）

法幣推行之第一月
—各項指數一致猛漲—

㈠躉售物價指數　總指數爲一〇三·三、較上月之九四·一漲百分之九·八、較去年同月之九八·三漲百分之五·一、爲二十二年八月以來之最高指數、全表中物品漲者一二三項、跌者九項、平者二項、以所漲程度而言、漲百分之五〇至百分之六〇者二項、百分之四〇至百分之五〇者二項、百分之三〇至百分之四〇者七項、百分之二〇至百分之三〇者一六項、百分之一〇至百分之二〇者四二項、百分之一〇以下者五四項、各類指數與上月比較、一致見漲、金屬類漲百分之一四·〇、紫銅錠大條鉛以現貨乾缺、漲勢尤烈、計各漲百分之四三及百分之三二·三·黑鐵管漲百分之三三、小鐵錫漲百分之一七·、他如圓鋼·馬口鐵等亦皆上漲、建築材料類漲百分之一二·六、各品除水泥外、一致上漲、花旗松·漆油漲百分之三三及百分之二五、紡織品漲百分之一二·三、乾繭以絲價飛騰、現貨枯竭、每擔價自上月之九三元漲至本月之一四五元、計漲百分之五

外、各色絲經以原料不繼、本市絲廠停工者二十餘家、產量減少、市價暴騰、上月黃廠經每擔價爲五二〇元、輯里乾經四五〇元、白廠經七一〇元、本月黃廠經漲至七八〇元、輯里乾經六六〇元、白廠經九七〇元、計黃廠經漲百分之五〇、輯里乾經百分之四七、白廠經百分之三七、綢·人造絲·花·紗·棉布·呢·絨等亦皆告漲、燃料類漲百分之二〇·五、其中煤油漲勢尤烈、每箱市價自上月之七·四五元漲至本月之九·四五元、計漲百分之二七、其他四類指數之漲率各不逾百分之一〇、最小者亦達百分之五·六、

㈡輸出物價指數　總指數爲八九·六、較上月之八〇·六漲百分之一一·二、較去年同月之七二·〇漲百分之二四·四、此項指數近年極度低落、本月指數係二十一年九月以來之最高指數、表中物品漲者五五項、跌者五項、平者六項、三類指數與上月比較一致猛漲、原料品漲百分之一二·九、各品大都騰踴、尤以乾繭·菜子·紅梁·麻·叶·黃豆·芝麻·統煤爲甚、計漲百分之二〇至百分之五六不等、生產品漲百分之一〇·四、除白桐油以新貨上市、閘價猝跌百分之二五外、多數貨品皆漲、而以各種絲經·生油·豆油爲尤著、消費品漲百分之七·六、其中如綢·綿·蛋黃·鷄蛋·絲茶·棉布·柴·炭價格、[illegible]、

㈢輸入物價指數　總指數爲[illegible]、較上月之一二二·七漲百分之一五·四、自二十年十一月以來、以本月指數爲最高紀錄、全表中物品漲者六九項、跌者一項、平者二項、三類指數與上月比較一致猛漲、原料品漲百分之二一·一、其中猛漲者如紫銅錠·花旗松·大條鉛·美棉·點銅錫各漲百分之二〇至百分之四三、消費品漲百分之一四·一、如煤油·赤白糖·花旗橘·白塔油·黑胡椒各漲百分之二〇至百分之二七不等、生產品漲百分之一一·九、各品市價如白木紗漲百分之三二、有光紙·道林紙漲百分之三〇、牛皮紙漲百分之二九、人造絲·黑鐵管·柴油漲百分之二三、馬達油漲百分之二〇、三角鐵漲百分之二一、多數物品漲率自百分之一〇至百分之二〇、

㈣生活費指數　總指數爲一〇九·二、較上月之一〇三·九、漲百分之五·一、較去年同月之一〇四·四、全表中物品漲者三〇項、跌者三項、平者一〇項、所由上漲之原因、一方面受躉售物價之影響、另一方面則銅元兌價暴縮所致、按上月一日及十五日平均兌價爲三四二枚、本月平均縮至三一八枚、即零售物價之以銅元爲買賣單位者、折爲國幣、無形中提高百分之七左右、五類指數除房租外、與上月比較一致上漲、燃料類漲百分之一〇·五、由於煤油·木柴·火柴上漲所致、衣着類漲百分之六·七、各種棉布俱見上漲、雜類漲百分之五·一、其中如香烟·肥皂·牙粉等、市場上皆以銅元論價也、食物類漲百分之四·六、豆油·黃豆·麵粉·白糖雖劇漲、但菠菜·青菜·蘿蔔皆以季節關係、產量正旺而挫跌、故本類指數之漲勢較爲和緩、（未完）

茲將本月各類指數與上月及去年同月之指數、列表比較於下、

二十四年十一月份上海躉售物價指數表
（民國十五年作爲百分）

類別	廿四年十一月	二十四年十月	廿三年十一月
糧食	八六·五	七九·二	八〇·二
其他食物	一一七·七	一〇七·五	一一〇·七
紡織品及其原料	八四·九	七五·六	八〇·九
金屬	一三三·七	一一七·二	一二四·五
燃料	一三六·九	一一四·八	一一〇·二
建築材料	一〇五·三	九三·五	一〇六·七
化學品	一三六·一	[illegible]	[illegible]
雜類	[illegible]	[illegible]	[illegible]
總指數	一〇三·三	九四·一	九八·三

二十四年十一月份上海輸出物價指數表
（民國十五年作爲百分）

類別	二十四年十一月	二十四年十月	二十三年十一月
原料品 農產	[illegible]	[illegible]	[illegible]
動物產	[illegible]	[illegible]	[illegible]
林產	[illegible]	[illegible]	[illegible]
鑛產	[illegible]	[illegible]	[illegible]
平均	[illegible]	[illegible]	[illegible]
生產品	[illegible]	[illegible]	[illegible]
消費品	[illegible]	[illegible]	[illegible]
總指數	八九·六	八〇·六	七二·〇

（未完）

市價

糧食

◉滬南米市

常帮白粳　又特粳　同里白粳　又蘆尖　又羊尖　又陰元　北坼白粳　又蘆尖　蘇州特粳　吳江白粳　陳嘉白粳　又特青坯　周莊白粳　又陰元　震澤白粳　又青坯　黎里白粳　又青坯　平望白粳　蘆墟白粳　橫扇白粳　錢圩早稻（prices [illegible]）

平湖羊尖　又陰元　鄭下早稻　山塘早稻　新埭早稻　又陰元　青角特包　又另去　又晚包　新鎮晚包　泗涇晚包　章堰晚包　石浦晚稻　楓涇晚稻　又陰元　平窰陰元　西塘晚稻　練塘晚稻　松江晚稻　又特別　航船晚稻（prices [illegible]）

◉滬北米市

常帮市項白粳：江大男　沈根大　陸玉堂　陸永記　陸祥根　郁祖興　顧二大（prices [illegible]）

（further price lists of 滬北米市 [illegible]）

海味

洋菜　東洋　號家　（further entries [illegible]）

魚市

魚名　最高　最低　（entries [illegible]）

進出口各貨彙報

（entries [illegible]）

輪船進口報告

（entries [illegible]）

出口輪船報告

（entries [illegible]）

中報月刊社叢書第六種
贛皖湘鄂視察記　三版出書
陳賡雅著　每冊六角　申報發行部

申報月刊社之一　再版出書
中國經濟現勢講話
每冊六角　申報發行部
本書係由經濟學者共同編撰·內容充實·體裁新穎

▲臌脹無憂丹▼
此丹發明以來，迄今十餘年，濟人甚衆，凡患水氣臌脹，腹脹，氣虛中滿，婦女血臌，小兒痞膨等症，經服此丹，無不藥到病除，▲說明書函索即寄▼
每料廿元，半料十元，每盒五元，函購不加寄費，
上海南京路永安公司西橫街　正威大藥房總發行
代售處　杭州萬利藥房　太和藥房　寧波五洲藥房　青島神州藥房　濟南神州藥房

痔專家朱祚士醫生科學秘製
脫肛丸
脫肛大都因氣血虛之所致、或因便時肛腸脫出、輕者即可納入、重者不易收縮、此丸專治男婦老幼各種脫肛、萬分之一無不立見奇效、每盒一元、久服二角、大盒兩元四角、函購加郵、外埠郵票通用、

啓事

▲遺失股息摺聲明
茲遺失南京會典第二百八十四號德源典股本洋六百元息摺一扣、除向該典掛失補領新息摺外、特登報聲明作廢、南通呂四鎮德源典啓　B5616

◉遺失會章
本會會章長方形、突於前日遺失、現已另換圓形新章、深恐假冒、特此聲明、
上海市私立正風中學學生救國會啓　十二月二十四日

遺失

乞賑
救災即救命
多捐一文錢
多救一條命
本館謹代災民

消痰止咳
●舒製白毛橘紅餅●止咳化痰
（ad text [illegible]）

其他

江蘇上海第一特區地方法院公告第一三二二六號
（民衆煙草股份有限公司按照破產法規定聲請和解案）
爲公告事、案查本院受理民國二十四年度破產字第九號民衆煙草股份有限公司聲請和解一案、（further text [illegible]）
中華民國二十四年十二月　日

江蘇上海第一特區地方法院公告
（further text [illegible]）
中華民國二十四年十一月　日

緊要分類廣告

徵求

能守保　寄異之秘密
（ad text [illegible]）

函授（初中班）（商業班）免費招生
江蘇鎮江小孫家巷立人學校
謀生指導　贈

家庭職業
（ad text [illegible]）

實業部立案
生生農場　歡迎參觀
（ad text [illegible]）

剪報
影時代美人　藝術攝
（ad text [illegible]）

敬送肺癆病指南
（ad text [illegible]）

敬送腎腦病古方　並送靈藥　不取分文
（ad text [illegible]）

敬送哮喘斷根驗方
（ad text [illegible]）

康記 大舞臺

地址二馬路 電話九○二○○ 九二○二○

日戲價目 三樓一角 二樓二角 四角 正廳二角 三角 五角

夜戲價目 三樓一角 二角 二樓三角 六角 正廳二角 四角 八角

▲唐三藏 孫悟空 猪八戒 沙和尚 之劇照

▲本台開放暖氣水汀 ●優待顧客不惜重金 ●全塲裝置暖氣水汀 ●温度適宜滿院如春▼

今夜首次公演 五本西遊記

▲本劇的機關 變化無窮。

1 無字碑突現文字

2 荒山深林頃刻之間變成住宅。

3 四佛祖當塲幻變四個美人。

4 高廳大屋忽變成十景花園。

5 被綁在樹上的唐僧猪八戒與沙和尚。繩索不動。

6 變成三個仙童。客堂忽變洞房。

7 唐僧師徒四人。皆被鎭元大仙同時捉入衣袖之中。

8 大住宅變成魔窟。

9 已倒下的人參樹。都自動豎立起來。當塲開花結果。

▲眞是眼精一霎。老母鷄變鴨。就是魔術家看了。也要說一聲奇怪。呀奇怪。

△偉大佈景

(一)有十抱大樹一枝。樹上築有大鳥巢一個。鳥巢禪師居住其中。

(二)有流沙河大水景一塲。滿台眞水。興波作浪。眞是洋洋大觀。

(三)有仙子雲集的蓬萊島。

(四)有落伽山的觀音得道處。

(五)有吃了長生不老的人參果種植地。五莊觀全景。

(六)有奇形怪狀的魔宮。

(七)有直立雲端的羅漢山。

▲本台的佈景確實是不惜工本。就是一草一木之微。亦要認眞精製。所以幕幕像眞。凡是觀衆看了本台的西遊記。可說好比到天仙佛國去遊歷一趟。對於佛國的仙境。可以一覽無遺。包你稱心滿意。

◀重要節目▶

觀世音法語論因果。縮地法悟空救公主。捲簾將罪貶流沙河。猪八戒二次激悟空。三審棗香吃九凡人。鳥巢師傳授多心經。拜師尋骷髏渡流沙。猪悟能貪心遭妖擒。孫大聖法鬥獨角怪。衆羅漢暗助捉妖精。四聖祖護化試四象。逢寶婚八戒起凡心。奇風俗歌舞捉迷藏。現金身悟能被綑吊。五莊觀鎭元赴勝會。羞成怒打倒人參樹。孫悟空勝斗救世尊。乾坤袖奇妙擒師徒。迷衆島迎親變南海。可變化蓬萊會衆仙。

▲不鳴則已的驚人消息▼

本台繼續新排空前絕後偉大名劇五本西遊記准今夜首次公演全劇唱做兼重情節緊張有神秘玄妙的機關配以活式像眞的佈景精采處不由你不感動不由你不着迷敢說越做越好越唱越妙張翼鵬飾美猴王孫悟空猴腔猴調演來逼眞逼肖可說獨一無二陳鶴峯飾猪八戒一副獸頭獸腦形狀已是使人忍俊不禁還要大動凡心癩蛤蟆想吃天鵝肉演來嘘天嘘地包你要笑痛肚皮北餘各文武藝員分飾劇中諸角均能不失身分恰到好處珠聯璧合雖能可貴諸君欲飽眼福幸請早臨

今天日戲准演

張月亭 古城會

張銘聲 打鼓罵曹

粉菊花 演火棍

賀彬 張伯鈞 陳 三本鐵公鷄

蘇蘭舫 張國斌 坐樓殺媳

客串小蓋叫天君 客串李秋森君 智取北湖州

陳鶴峯 韓素秋 韓素蘭 北漢王

光施樂園

門票買一送一

日夜影戲塲由十二點起日夜開映

國產俠義愛情巨片 一集 兒女英雄傳

片已檢查准許可給證演

社會武術危險名片 可歌可泣

安樂塲大京班男女合演日夜全體登台

日戲 路凌雲 孫柏齡 李佩芳 二本

夜戲 狸貓 三本西遊記

娛樂社 白話新劇 月光團 摩登歌舞 愛爾登 機關歌舞 吉慶班 紹興文戲 揚州班 維揚新戲 香花會 羣芳會唱 朱泉根 儒雅申曲 四明班 寧波灘簧 飛武團 空中飛人 雅韻社 滑稽京戲 徐嬌萍 大套魔術 黃嘯嘯 戲迷四簧 鄔一鳳 時派滑稽 吳秀珍 女獨脚戲 周禾容 女獨脚戲 陳玉鳳 女子拉戲 筱湘鑾 王玉珍 什樣奇技

永安天韻樓

影戲塲日夜開映

世界偉大戰事鉅片 (民族)(英雄)

中國最新愛情名片 歸宿

永安天韻樓新柳社話劇 宣棲梧

湯桂枝 胡哈哈 秦恨生 高夢樓

廿六號日戲 關鍵 仇鶴梅 董別聲 羅慧因 陳慧萍 朱美艷 遺腹子

夜戲 我愛你

永安天韻樓大京班 廿六日夜戲 十三本 千里駒

天韻樓鳳儀班 二月廿六號禮拜四 二本香翠緣

福安遊藝場

南市最偉大最高尚唯一娛樂場所

小東門中華路口 電話二三七六三

門票錢仿大洋一角

▲日戲▼ 雁門關 浣紗記 白虎堂 張廣才

戰皖城

今夜初次開演 十七本五虎平南 十八本

電影 藝華公司出品 小玩意

高尚申曲 前本 七本 大七本 鐵蓮花 雙珠鳳

四(日) 明(夜) 戲 綉花鞋 拔蘭花

紹興戲 後本桂花亭 二本無頭奇案

白話社 恨海 熱血

科學 X光線 今日開試

中國 飛車團 旅行 藝術冠軍 百看不厭

東方書場

日夜一點開 七點半開 日大洋一角 夜大洋二角

今天開篇 名家彈唱 李伯康 楊乃武 夏荷生 描金鳳

今夜話劇 王曼君 燕子箋

今天日塲照舊 原有說書

火燒紅蓮寺

榮記 共舞台 愛多亞路

連日賣座 造成空前滿堂 新紀錄

七時登塲 第二集

◉本台是新型平劇的大本營◉本劇是機關佈景的總展覽◉

前前後後 四十塲大佈景 完全新製 座無隙地

五彩霓虹燈 搬上舞台 全部由新光霓虹燈公司承裝

末塲花園大佈景滿台機關全部用五彩霓虹燈替代燈泡燦爛奪目實屬舞台創見如此巨大設備祗有本台有犧牲全部由新光霓虹公司承裝

第一塲演鯨怪道人水宮作法即有極偉大之燈綵機關像眞佈景此景裝置搭成須耗一小時故編劇者特置在第一塲各界來觀二集紅蓮寺者若非七時前蒞臨卽不能見之此卽六時前客滿之一大原因也

六時前客滿之最大原因

爲安慰其家屬起見特向天一保險公司保意外險 壹萬元正

小俠陳繼志臨危飛遁 神童小玲童大胆嘗試

能在觀衆頭上飛來飛去 能在戲院窗口穿進穿出

科學機關冒險工作 騰雲駕霧

夜戲價目 樓上 一角 三角半 六角 樓下 二角半 四角半 八角

定座電話 八四八○八

水汀開放

八仙橋 黃金大戲院

程硯秋 譚富英 金少山 俞振飛 芙蓉草

今天夜戲

袁小樓 飛簪僧

韓金奎 老王請醫

李麟鯱 周瑜歸天

應寶蓮 戰長沙

劉文魁 董志揚

高雪樵 四杰村

金少山 譚富英 洪羊洞

李寶奎 俞振飛 程硯秋 芙蓉草 鴛鴦塚

哀艷名劇鴛鴦塚

謝招郎居太原西村。至東村訪其姐夫楊四郎。過一家樓。見王五姐。悅其美。乃與姐夫求借居爲。王五姐。愛其文秀。與訂婚約亦招郎歸家。以母嚴不。告之。五姐以其失約敢病。其嫂代約張道士成寫書招其來。謝母見代責子。禁於樓上。招書乘夜縫樓赴約。與五郎互訴苦情。五姐一姐痛絕。招郎觸牆之。而道士議合築鴛鴦塚。張殉情之標誌。劇中爲程飾王五姐哀唱工硯秋。乃極艷之悲極繁重前之佳作也。。劇。空

譚派洪羊洞

凡聽過老譚洪羊洞快三眼唱片，無不驚爲神品，現在能繼譚氏嗣響者，惟其後裔譚富英君耳，今夜之洪羊洞，乃多數名票友所特煩者，二黃戲以此劇集其大成，變化極多，研究劇學諸君，尤不可失此重要節目，特爲鄭重介紹，

北平中國戲劇音樂院主編 新排偉大悲劇在滬初次開演

全部 春閨夢

富有詩意的悲劇

「可憐無定河邊骨，猶是春閨夢裏人」！本劇卽爲發揮此詩意而編，意識，技巧，歌詞，編製，皆爲中國劇壇創新紀錄。忽而閨中少女，忽而沙塲白骨！乍驚乍喜，疑假疑眞！

程團驚人創作！

夜戲價目 官廳一元二角 特廳一元六角 正廳九角 月樓 花樓 樓廳 包廂 三樓 二元 一元 六角 九角 七角 三角

電話 八六○五八 四○二四八

申報本埠增刊
中華民國貳拾肆年拾貳月貳拾陸日星期肆
（不另取資）

大衆歡迎的老牌香烟
軟包 小聯珠
每包售銅元拾壹枚
空壳壹只 換烟壹枝
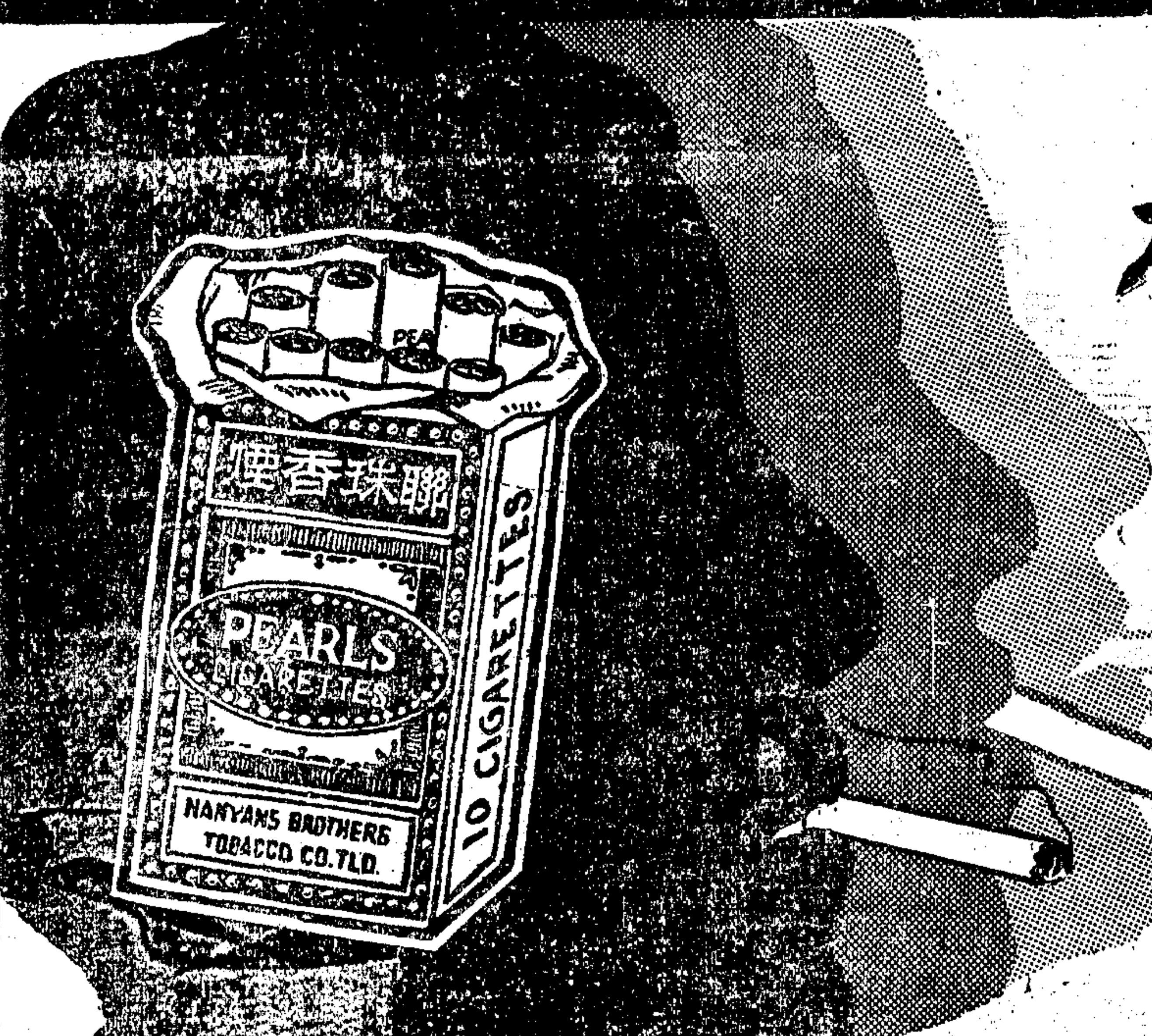

中國南洋兄弟烟草公司出品

惠民奶粉
育嬰至寶 代乳聖品
每聽均附贈品
如索樣品附郵一角
華商惠民奶粉總公司 上海江西路四五一號

談言

我國對外方針

李敏

新外長張羣氏於十八日對新聞記者發表對外方針，謂中國外交政策，在以誠信謀國際間關係之調整，由合法途徑解除不平等義務云云。這是我國政府的對外方針，日本政府聞之，自應認為十分滿意的，我國決無「排外」嫌疑。

「九一八」以後，日本常責我國政府對它所提出的「親善」「提攜」等政策，沒有全部接受的「誠意」，這是日本政府在責備我們在國際關係上欠缺「誠信」。但以我們國民至愚之思想，總也想得出，所謂誠信也者，第一是應該以互惠平等為基礎的。日本一方面以武力佔據了我國極大的土地，還要繼續向中國內部進攻，一方面卻責備我國在國際關係上欠缺誠信，這誠信實在無從知道可從何處確立？除非以中國完全變成印度或朝鮮，在中國民衆尚未被日本飛機炸彈完全炸光以前，這在一方面命令下的國際誠信，我們實在無從發現何處是它可以確立的地方。

孫中山先生在三民主義中，曾以極鄭重的意義說明，中國求獨立解放的途徑，第一要廢除外國所加於我們身上的種種不平等條約。這些不平等條約，「是中國全體國民的賣身文契」！這是中山先生曾經說過的最精彩的語句。在中山先生逝世的一剎那，在他最後最重要的遺言—今日大家所恭讀的遺囑—中，又曾鄭重的囑咐後人：「最近主張開國民會議，及廢除不平等條約，尤須於最短期間，促其實現」！列強所加於中國身上的種種不平等條約，是從何而來的呢？這是從大砲飛機等等武力所造成的。舉承日本「善鄰」的詔誡我們：中國要實行廢除不平等條約，應在「確立自國體制，整備近代國家機構」以後（見十九日日聯電）。我們實在無從知道，中國有三百八十餘萬平方華里的土地，在他人武力直接佔有之下，有一百二十餘萬平方華里的土地（冀察兩省），在他人武力的控制之下，有即刻被直接佔據的可能，在這個狀態沒有改變以前，中國的「自國體制」，從何處可以確立？中國的近代國家機構，又從何處可以整備？不平等條約，根本是不合法的東西，要和帝國主義以和平談判的方式，請它自動退出所佔據我國的土地，還除非地球能翻一個身，根本有點兒渺茫。

實在，要確立中國自國體制，與整備近代國家機構，也不難。俗話有說：「以口還口，以牙還牙，」這正是中國要確立自國體制及整備近代國家機構的唯一道路了。

新新公司 大減價

疋頭部
反穿長毛駱駝絨
花色之多 售價之廉 敢稱全滬第一家

長毛駱駝絨○乃以最上等純粹駝毛織成○在歐美流行甚盛○最近乃傳至東方○用製男女冬令大衣○名貴雅觀○且質料輕暖○每三碼祇重二磅餘○而唯一特點○則為雨雪不進○經久耐用○毛頭永立不倒○本公司採辦最多○花．素，條子：粗細等質料○有二三十種○顏色有深灰，淺灰，深棕，淺棕，實藍，藏青，黑等十餘色○每碼十二元至四十五元○一律減沽八五折○敬請各界駕臨參觀選購○

新新酒樓
經濟時菜 隨意小酌

衫部・帽部
英國男裝羊毛內衫褲 每件二元三角半
男女裝加厚衛生衣 每件七角半 原價一元一角半
北口土耳其式皮帽 每件二元半 原價七元

樓下飲食部
特色原盅 邊爐生窩 臘味燉飯 上市

皮貨部
北口皮貨 一折起發售
北口灰貝外套 每件一百七十八元起

鞋部
毡鞋 每雙一元幾 再贈日曆

四馬路 中西大藥房
聯合全滬分店
冬季大廉價 大贈品

購貨一分即有一贈品 最後一天

補品買一送一
維他命麥精魚肝油
維他命童鷄汁
維他命牛肉汁
九星乳白魚肝油
一滴香潔白皮膚原料
購一滴香水免費奉送

電木蓋二磅裝熱水瓶四角
兩磅重雪白霜每瓶售五角
十六歲小姑娘八折再加贈

嬰孩至寶 兒肥湯
常服可防百病 促進健康

婦科 八珍湯 八折加贈

靜安寺分店 西門分店 南市分店 浙江路分店
靜安寺 老西門 小東門 浙江路

先施公司 冬季大減價

各種年節應時精美禮品送一物一律賤沽

▲煙草部▼
桌用榻用 科學烟具
最新發明 吸紙烟人人需要 送禮最宜
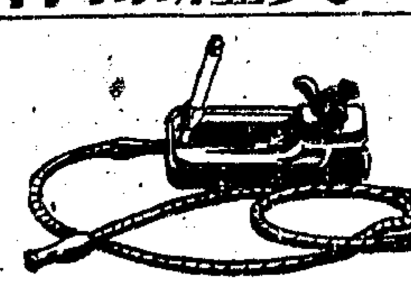
今日起 大犧牲 三百具
每具祇收 二元四角

◀四樓特闢▶
兒童世界
歡迎家長帶同子女共來參觀

▲服飾部▼
拉毛童衣褲 每套減沽三元七角半
花呢童大衣 每件特減六元九角半
童裝駝毛大衣 每件減沽四元九角半

北四川路 新亞大酒店 的聖誕特別分 是娛樂史上的新貢獻 宴會中的新享受 每客五元 客中菜 食譜中的新發展 每客三元

上海 特療院 治療 不開刀不注射新法無痛 醫師黃渭南 隔日見效七日脫落根治；法租界霞飛路呂班路口四明里六六號（麥賽而蒂羅路口）（電話）八三二○八 概要函索附郵二分

同業公認 薄利領袖 茂昌 支店南京路雲南路口 總店老北門口
冬季大減價期內：冬至汛特殊犧牲
夾白金富而唯眼鏡 一元八角減售一元
德國眞蔡司眼鏡片 每副六角買一送一
攜風眼鏡 減售四元
新生活眼鏡 減售二元四角
眞水晶眼鏡 每副減售八角起
額外可得三大利益
1.購貨不論多少一律贈送廿五年精美新日曆一組
2.發票與十八期航空券頭獎末字同贈銀行券一元
3.與頭獎末二字相同可以退還購貨時之全部貨價
●歡迎參觀比較！

聖誕佳節 請即日到北四川路 新亞大酒店 吃特別分客中菜去 每客五元計十五道：有魚翅 鮑片 掛鴨 廣雞 燕窩 等等 聖誕西菜 每客三元

拋球場 駿豐南腿莊 電話九○九八二一號
明日起 年節八折 大減犧牲價品
茶腿一千只 每只一元
南風肉五百方 原方每斤二角四分

女神

江瀚作

「啊啊！可恨呀，可恨！可恨我一敗塗地！恨不得把那老獪顓頊的頭顱，切來做我的飲器！」當時共工已逃到了不周山的斷處，兩腿酸痛得不能支持，口也渴得要命，他便坐了下來舐吸着刀上的血液。黨徒們便散在不周山的腳下。（十五）

拳頭

雯

阿虎有一對拳頭，鐵一樣的拳頭，靠着這對拳頭，他腳踏黃河兩岸，拳打南北東西，在這大街上獨霸一方了。

阿虎沒有家，白天在茶館里等太陽落，晚上窩在賭場里。但是他不賭錢，賭場老闆供給他飯食床舖，就爲了他有一對拳頭。阿虎坐鎭在賭場里，那些賭客就不敢欠賬或是打架，這一點，阿虎洋洋自得地拍過胸脯：「看老子的拳頭！」

阿虎在正經人眼里是個道地的流氓，走路搖呵搖的跌滿全街，一頂廉價的呢帽歪在青筋顯暴上，他終年不穿長衣，敞衣的鈕扣彷彿肋骨似的客客一排，腰間是一條繡着雙龍搶珠的紡綢褲帶。面上橫肉突起，半截烟尾貼着嘴角，沒有見他人，就能聽見一連串的臊那娘。但是他踏上街來，他是老闆，他是老大，沒有人當面敢稱他阿虎。他身邊有一個摺簿，他用圓圈槓子記着各個債戶的名字及欵項，他從賭場里出來，就強着大街依攤收錢。譬如借一塊錢的，每天還大洋一角，十日爲期；借十塊錢就每天要還一塊了。那些攤戶就終年還不淸他的債，舊的未淸，他可以再借錢給你還債，那摺簿上的圓圈槓子永遠沒有塗抹的一天。然而阿虎有一對鐵一樣的拳頭，拳頭造成了他的地位。

腰包里裝滿了大洋銀角，阿虎上茶館了。茶館老闆總是迎着笑臉招呼他：「生意好？」

阿虎搖搖頭，他不懂得生意。「老子有本錢放債，就不怕他們少了一個！」說着把兜肚里的錢摔了一桌子，他兩腿一橫，挺結實地把背樑撐着牆壁，照着摺簿上的記號計算起來。在盡着一個出髮老頭的地方，阿虎掄着三角眼開腔了。

「老闆，錢老頭那鬼兒子住在那里？臊那娘！三天沒有到街上來做買賣了，哼，想賴債嗎？看老子的拳頭！」碰的一聲，把桌子搶得叫了起來。

茶館老闆對他笑着。阿虎這對橫行不法的拳頭，對錢老頭已失了效用了。老闆慢慢地踱過去，學着阿虎的勁兒在他肩頭上拍了一下：

「老大，找錢老頭嗎？看你著了鐵草鞋去討這筆陰債罷！」

「什麼？」老大叫了起來：「這老頭三天就死去了嗎？」

阿虎翻開摺簿，嘴里罵着臊那娘，把那些橫點豎的記那計算着：「哼，要二十五塊呢！這三天沒有付利息，加三塊三角二分。老闆，他家里還有什麼人，賴老子的債，看拳頭！」又是碰的一下。

「還有一個十六歲的女兒，」一個賭場里的賭客搶着說了：「二十八塊錢一個老婆，還不合算嗎？」

阿虎笑了。他這多年來祇在洋鈿上打觔斗，他沒有想到過弄女人。這是機會，弄個老婆來玩玩，阿虎想着，提了兜肚衝下茶樓。

這天晚上阿虎沒有回賭場。賭客們談論着，說他找錢老頭的女兒去了。一個賭客更取笑說：

「有人要借錢嗎？找小錢姑娘去，就不怕他的拳頭。」

阿虎第二天沒有上街。好事的人尋到錢老頭的家里，錢老頭家門敞着，沒有一個人。阿虎倒臥在小錢姑娘的床里，床上淌着血水，阿虎一對鐵一樣的拳頭斫了，翻着白眼，斷氣了。

地保偷偷地報告警察局，募了一口松木棺材埋葬了，沒有人敢提起這件事。

●播音節目●

歌曲介紹

無冕的皇帝

(一)你有時候爲什麼哭啼啼，寶寶？你有時候爲什麼笑嘻嘻，小寶寶？你小毛毛，你敢情肚皮餓扁啦，所以這末樣哭啼啼；你敢情肚皮吃飽啦，所以這末樣笑嘻嘻？你疲倦啦，嗎，所以這末樣眼睛閉，那麼眼睛閉牢，希里呼嚕好睡覺。你醒來啦，睜眼兒瞧伸手只要媽媽姐姐抱。你能夠走啦，那麼整天興頭高，平冷邦郎跑帶跳，你吃得飽，睡得好，看你老是蜜蜜甜甜地笑。(二)你眼睛瞧什麼也看得淸，小親親！你耳朶靈甚麼也聽得淸，小親親！你小小的鼻頭嗅覺靈，小小的舌頭兒味覺靈。你小小的心頭泉水淸，小小的腦子里山樣靜，你純潔天眞的靈魂亮晶晶，個個人兒寶愛你。我寶愛你，歡喜你，你已緊握一切世人的心，你眞是不加冕的帝皇，個個人兒擁護你，你爹父親，娘母親，要當天下一切所有的人！

國學

馮明權古文觀止 李樹德（九四○）上午七時半至八時半

詩題 春在堂隨筆（三）

人家有喜慶事。以梨園侑觴。往往演劇終之。黃滇郭汾陽生日上壽事也。可謂盛矣。內子姚夫人謂余曰。「袍笏滿床」一出。何必演此。以往何如。」余曰。「子必有說。試言之。」夫人曰。「請爲誦詩。『門前不改舊山河，破虜曾經馬伏波。他日獨經歌舞地，古槐疎冷夕陽多』。此趙嘏經汾陽舊宅詩也。『汾陽舊宅今爲寺，猶有當時歌舞樓。四十年來車馬散，古槐深巷暮蟬愁』。此張籍法雄寺東樓詩也。欲知笏員以後之事，請誦此二詩。」余爲黯然。今夫人亡。追憶當之。

歌唱

明月歌劇社 華美（一○六○）下午三時三刻至四時半 下環樓（純美）清明吟（莉玲）逍遙調（張素貞）浣紗歌（純美）好青年（莉玲）孤兒淚（張素貞）

上海歌劇社 新新（七八○）下午七時至八時 新漁光曲（周璇）寒衣曲（瑛瑛）慈母搖籃曲（徐健）今夜曲（周潔）花心曲（周潔）舟中曲（徐健）瑩夫勇士曲（瑛瑛）寧宵曲（周璇）

李樹德堂（九四○）下午九時至十時 凱旋歌（周璇）畢業歌（全體）漁村之歌（徐健）農村之歌（周潔）薔薇之歌（周潔）新鳳陽歌（徐健）勇士凱歌（瑛瑛）生之哀歌（周璇）

大上海社 華美（一○六○）下午九時至十時 長記得（飛亞）勇士凱歌（飛虹）心琴曲（文仙）關外高歌（飛亞）慈母搖籃曲（飛虹）妹妹我怪你（文仙）塞外村女（飛亞）咪咪貓（飛虹）

話劇

何爲說戲 佛音（九八○）下午五時至五時三刻

塊肉餘生 第五天：大衛的母親半倘青時而竟孀矣，當然不能夠絕對的忍受着這種孤寂的生活了。但是鑒各德耳於是認爲主婦的交友不對，何濟於事！ 附帶：多至佳節的禮品，決定延至除夕送出，改爲年禮。

音社話劇組 航業（一一八○）下午十時至十時三刻

幽蘭女士 葆元之假兒子賓麟攙着少爺的架子大罵其生身之父母，就是葆元心腹之老媽劉媽，雖有李氏心腹之聽差張升及李氏時加訓斥，他也不爲意，還時常調嬉丫頭等下等人。有一次，也去嬉弄他的姐姐幽蘭女士，女士察出他的行動不端，更有許三小姐的證明，她才明白她的親弟弟，是在裁縫舖裏充學徒的劉鳳岡。

美術

毛執中美術講習座 航業（一一八○）下午五時半至六時一刻 國畫之運動（下）創作是不容勉强的，這就一解說往往是與民族的精力成正比。（二）教中西畫講義（每冊二角）（三）講故事

彈詞

程方舟李蓮蓀毛家書 華美（一○六○）下午一時至一時三刻

開篇「楊雄殺妻」 初三初四月歸西。潘巧雲相交海闍黎。報恩寺裏上了手。瞞了楊雄。陀把機關露。石秀酒樓說是非。楊雄酒醉歸家裏。大怒啟言罵妻。潘巧雲哭啼。反說叔叔把奴欺。楊雄聽信妻言語。明月山塘二路岐。好一個。拚命三郎名石秀。明月之下殺禿奴。楊雄哄騙妻與婢。翠屏山上還香願。石秀前來對是非。海闍黎之衣。巧雲頓口無言語。楊雄提刀忙殺妻。云兒丫環命歸西。

夏荷生三笑 敦本（八○○）下午七時至八時

申報本埠分類廣告

上海祥生汽車公司出租 運柩花車 團體客車 搬場汽車 運貨卡車 電話30000

瑞和洋行 禮拜五拍賣 准於念七日下午二時在廣東路一六○號本行內拍賣 人造絲 熱水瓶胆 草鞋 走 食具 士酒 餅干 蝦米 頭 嗶嘰 直貢呢 羽綢 女絲 鋼板 襪 頭等紀司 玻璃器 味精 牙膏 鐘 洋參 門鎖 電木器 打火燈 二角鐵 開四米 一二時正 捕魚船 三板船 白糖 拍賣

魯意師摩洋行 創始一八六三年 禮拜六拍賣 准於廿八日上午九點半在北京路本行前間拍賣 大菜台 沙發 椅子 元台 鏡子 茶几 桌子 花架 屏風 寫字枱 留聲機 地毯 唱片 地席 牀 電扇 台燈 大櫥 梳妝台 五斗櫥 西門子 打字機 Royal 二部 電掃帚 裁縫機 收銀機 算賬機 來路銀箱 及一切什物 488D

魯意師摩洋行 創始一八六三年 特別預告 雷音小築拍賣 准於卅日（即禮拜一）上午十時下午二時半在環龍路一百九十二號（金神父路轉角）本公館內拍賣 寶全金紅木大廳天然几 貢桌雲石掛屏花廳 椅床櫥大宗廣東紅木 間房寫字間書樓大木 國老也而擺件古玩 石落地燈鋼琴無綫電 惠斯民落地鐘 假山盆景 多種花卉 陳設於星期五可看此佈

飲食 牧場生口 GRADE A MILK 消毒牛乳 總場大西路一七五號 特區電話二二○九九 二○四八六 商店設在新閘河南 電話二一八七二號 長期定飲 贈送水菓蛋糕

畜植牛奶

首先 宋桂記 北泥城橋境鴻福里 電話九一 本廚製一味鍋八寶一具 八角四四四 一品鍋 全鴨 八寶 六件 水菓大菜 熱炒 全魚翅 全雞 饅頭 蝦仁肉絲麵 （菜易交元五）

徵求

經營小資產事業之良機 茲有某豆乳公司開設已三載 營業現有特殊進展 擬以最低代價出盤 以免人才之浪費 凡有志於此者 請函申報館信箱二六一二號

手風琴 專家教授 收效迅速 趣味濃厚 請函九號信箱接洽

徵求分社經理 本埠大規模之組織 合格即委以本埠分區經理 實用人才 苦耐勞 一切章程 凡志願者詳函報館信箱 四六二號

徵求小學 茲有友人欲接辦全小學一所 特區南市及滬西地點不論 請函本埠大連灣路福壽坊三十五號章榮

召盤 印刷所 茲有印刷所 開辦僅一年 所有鉛字機器均係全新 股東無意營業願照廉價召盤 或分買亦可 有意者請投函福煦路六八七弄六一號接洽

徵求高尙淸潔同居 電話俱全 在內 月租七十元 有小孩者恕不招待 福煦路六八七弄六一號 接洽

啟事

毛愼德堂國藥號 毛愼康聲明啟事

江蘇上海第二特區地方法院公告 第二九七號

上海四明銀行爲金雲九開啟本行第二二九號嚴貞和租用之保管箱事通告

江蘇上海第一特區地方法院公告 一○三四七

聲明 聲明 遺失聲明 遺失聲明 遺失聲明 遺失聲明 遺失提單聲明 遺失田單聲明 遺失收條 聲明作廢 警告逃妻陳楊氏即楊小妹 林園茶棧 秋樹林租于萬聚舖期滿聲明

營業 徽章 中國景泰藍徽章公司 專門製造 證章 凸凹章 打樣 校章 紀念章 電話七三五一六

聘請 招請跑街 招求接血人 聘請教員

教育 課餘補習

地產 地皮出售 普益地產公司 各界欲購洋房基地投資產業 電話一八七七○

雨衣 K DEITCH 錫琴廉售

汽車 七匹奧斯汀汽車出售

召租 雙層單幢房屋召租 環龍路拉都路住宅招租 誠招德里租 三樓三底石庫門減價出租九十元 特別大減租 照原價六折 新式街號房召租 精美住宅召租 新造二層樓店面召租

召租

西門內萬家弄五五衖單幢三層住宅開間中取靜交通便利可向隔壁人接洽◉山西路一七六號會益法律事務所啓

▲雙層貨棧召租

里念號貨棧一間建築堅固交通便利面積每層有四分每月租價一百五十元如合意者請到南京路石路口啟行接洽

▲新建洋房廉價出租

法租界（麥其路西）主教路一百八十一弄五號及六號內有大菜間會客間及臥房四間浴室二間京間俱全水汀及衛生用具齊備小租一二三不收請至北京路廿七號馬海洋行接洽電話一三五九

雙幢石庫門四十五元

油漆全新小租不收水費在內請向戈登路（康腦脫路北）六八五弄恒吉里內接洽並有單幢一宅只租洋廿六元在同吉里內參觀

新造三開間召租 吉屋

重慶路大沽路二百十九弄十六號南通愛多亞路北海衛路新造住宅一所光線充足四面透風浴室衛生設備冷熱水龍頭裝全如欲租者請與管門人接洽下洋台前門可放汽車

三層住宅召租

霞飛路邁爾西愛路口二百七十一弄餘慶里有單間三層樓住宅出租房屋寬大全新油漆空氣充足交通便利衛生設備俱全欲租者請與弄管人接洽

小洋房減價召租

法租界勞爾東路六號弄內有三層樓小洋房數宅每宅有大菜間三間浴室廚房傭役間熱水汀衛生設備俱全租金自七十七元減至陸拾元 尚有較大洋房一宅計大四間浴室二間今第三次減為九十元如合意者請向北京路三十九號有人領看公館接洽可也

號房召租

南京路勞合路口德裕里三號月租洋七十元十一號洋八十元二十五號廿七號各洋一六一元欲租者請至九江路念號三樓德和洋行接洽可也小租不收

中央一村 自動減租

億定盤路開納路口中西女塾對面

新建寬大三層洋房住宅式分三種衛生器具全備每層俱全交通便利環境清幽學校汽車設在咫尺租金低廉小租不收雙層二〇〇號 接洽中央信託公司信託部 電話一五二〇〇號

▲街號房及廣式住房召租

滬山路念二德銘里街房現擬即改裝廣式住房每月租洋念二元又滬山路遼陽路口街房三間每月租洋念一元半又洋行街房不取小租 九江路念號德和洋行啓

同春醫院

（皮膚花柳專門　泌尿外科）　北四川路十二號郵政總局對面

本院醫師應用多年臨床上之實驗及最新特殊澈底之療法無論新淋久濁或其他性病等症在最短期間完全負責迅速除根　電話四六一〇五號

留日醫師　林朝達　柯成傳　蘇國樑　同啓

再版出書　中國經濟現勢講話

申報月刊社叢刊之一　每冊六角　申報發行部

本書係由經濟學者共同編撰。內容充實。體裁新穎

申報月刊社叢書第六種　贛皖湘鄂視察記　三版出書

陳賡雅著　每冊六角　申報發行部

新新花園

門票小洋二角　買一送一

新聲大劇場

（日戲）砞戰雙大道　砂馬搖蟒遙　痣超會山津　（夜戲）廿五六本　兒女英雄傳

鏡社乾坤新劇

（日戲）羅衫記　（夜戲）後本摩登小姐

精神團

（日）張冶兒　珠寶店　（夜）紅水晶

影戲場

國產名片　莽漢

精神團

（日）易方朔　花柳柳花　（夜）

成都路白克路口新建 脩德新邨 住宅及店房召租

新式寬大三層洋房住宅以及電燈線頭電鈴等一應俱全日夜有武裝巡捕守衛每宅月租自九十元起小租不收店房每幢月租自六十五元起 接洽中國建築地產公司電話八二〇〇八

吉屋廉價召租

法租界貝勒路蒲柏路南首三四〇弄內四八號九號五十號三層新式兩間一廂住宅二宅單間一宅面均朝南空氣充足衛生器具及電燈線全備欲租者請至北樹德里九號管門人樂阿三接洽願買亦可

▲沿馬路石庫門召租

龍門路跑馬廳路口七十五號月租洋七十元不取小租欲租者請至九江路念號三樓德和洋行接洽

寫字間出租　中央信託大樓

本樓坐落北京路近江西路地址適中光線充足設備完全租金低廉房間大小俱有如欲租者請向北京路二七〇號中央信託公司信託部接洽　電話一五二〇〇號

江灣新屋召租

坐落江灣火車站斜對面有新建二層樓西式單幢住房十餘幢內有抽水馬桶電燈自來水一應俱全空氣甚佳交通便利商公共汽車直達門前每幢租金二十元欲租者請至江灣火車站北首一金六七號周宅接洽

醫藥

婦科調經

德國產科婦科醫學博士任德國柏林產婦科醫院病主任七年手術老練經驗宏富精治

月經阻礙　痞塊腹中　久年不育　帶下赤白　體弱多產　子宮腦腫　惡阻嘔吐

●法凡治療用新法特聘華籍專家助診　●注意本醫師誤能服湯藥或受庸醫之惡補　●生診時間每日下午四時至六時　●上海靜安寺路同孚路轉角中國銀行樓上第七層

天蟾舞台

各界一致公認東方唯一的模範大劇場

地址四馬路雲南路　電話九一七号二一、九号五五六号

水汀開放　溫暖如春　座價低廉　惟我獨尊

名角林立　獨步春申　裝璜富麗　布置摩登

准今夜舉行空前盛大開幕典禮開演轟動全國偉大名劇

全部 孫傳芳

施從濱車站被害 ◎ 施小姐徒刑十年

明光鎮大戰＝振山撼岳　居士林流血＝動地驚天

●●是衝破沉悶空氣的先鋒隊　是打倒陳腐戲劇的生力軍

▲劇情之緊張如長江大河愈流愈急　▲彩景之偉大像名山秀水越看越愛

欲免擁擠　務請及早光臨

（孫傳芳照相館用最新式鏡頭代攝）

全班著名武生一百餘位（合演）特別武行　大洒洲城　徐鰲劍何蕭追韓信

▲取消毫無意識的大開鑼戲　▲開幕就是一齣武戲（劇中人）

倪金利（張宗昌）　胡玉樓（參謀長）　鄭法祥（謝洪勳）　劉文美（妓女）　花玉容（妓女）　李雪樵（孫褒）　于占元（楊宇霆）　王英武（王參謀長）　趙君玉（大刀隊）　趙如泉（施從濱）　陳筱穆（施劍翹）　劉坤榮（原告律師）　徐劍鰲（施中誠）　任受田（靳李得鵬）　孫鵬志（施中判）　賈璧雲（記者）　景韻琴（王太太）　王蕙蘭（妓女）　謝小天（秋菊）　李春利（劉佐龍）（齊變元）

今夜初次開演勢必擁擠務請早臨

注意：全部孫傳芳準八時登場

▲劇中有：玲瓏活潑的真馬上臺　▲劇中有：驚心動魄的大炮機槍　▲劇中有：香艷肉感的盛大跳舞　▲劇中有：改良別緻的水陸道場

▲劇情中：●熱鬧滑稽處處使滿院空氣根根處處緊張　▲劇中有：實地寫真使偉大肚腸　▲劇中有：完全新製的偉大佈景　▲劇中有：從未見過的全副軍裝兵操　▲劇中有：寫實真像的俄式電網戰場

（本劇精彩之一幕）

夜戲價目注意

優等官廳	優等花樓	特別正廳	頭等正廳	特別包廂	三樓
六角	五角	四角	三角	二角	一角

日戲價目注意

優等官廳	優等花樓	頭等正廳	頭等包廂	三層樓
四角	三角	二角	二角	一角

阿大　洪奎　楊二　潤源　阿寶　祥林　小金　連慶　阿才　士坤　順喜　阿洪　雲生　阿明　增壽　阿文　雲福　煥山　榮壽　少生　福楊　慶仁　小良　阿生　浩福　仁金　金金　王福　阿華　雲奎　炳增

本臺業一接覽

趙君玉　施劍翹

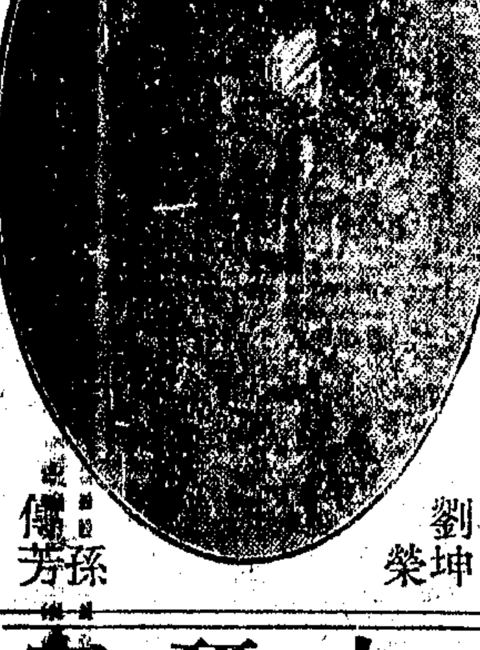
劉坤榮　孫傳芳

趙如泉　施從濱

陳筱穆　施中誠

中大曲會

假座貴州路　湖社　特置火爐　調劑溫度

售欵助賑

乙亥恤災會主辦敦請四大名家

王筱新　施春軒　筱文濱　劉子雲

四班合辦率同男女四十餘人合演名劇

二十六日日戲　末本風流債（活捉許少梅）　全部欺嫂失妻

二十六日夜戲　末本四陸雅臣（嘆五更）　四本劉（攔輿告狀）刁氏（大審刑廳）（最精彩之一幕）

此次所演名劇為四君最負盛譽之拿手傑作並未在中央演出特留待本會表演俾資號召連日異常擁擠坐無隙地但佳座無多尚希各界慈善士女及顧曲周郎聯袂早光共襄義舉

時間　日場二時半　夜場八時半

座價　一元　六角　四角

歡迎預售　對號入座

為防臨時擁擠今日上午十時起在城內大金院始售湖社門券亦可（湖社開戲一首補券）

人體美之研究

一冊五角　寄費二分　俞寄凡著

本書標目：在體質、身體的健康、各種體的發達、美與實際、方法共四、萬有餘言。

上海（漢口路三〇九號）申報發行部

多一錢多一命

救災即救命

捐文救條

本館謹代災命乞賑

華東劇場

西藏路漢東飯店內　遠東劇場原址

時間　日場三時　夜場八時半

價目　日夜一律

全體演員四十餘人一齊登台

（日戲）林姑娘的愛　（夜戲）母親的歸宿！

上海世界

南京路新世界原址

門票大洋一角每位一送一

（新華大劇場）花襲俠　劉榮軒　花美琴　重金禮聘　著名譚派老生　楊春樓　蔡蘭君　蔣茹培　（日戲）六六凌雪山城　月屏美人　姑上計　（夜戲）應楠森　紅雙武戲坂城　逼珠家苑山會　托兆碑

天鵝話劇　萬清明（日戲）前本王九曲　張美四（夜戲）萬人樓　蕭芳　王娜　火燒

（唱會芳華廳由自）

雲霞歌舞團　歌浪舞漫　新華雜技團　驚人絕技　北平滑稽好京運　天王客春　永遠文戲　智新筱天紅　四明文戲　佛美王滑稽新戲　天韻朱化裝　蔡華　丁婉蜿　高尚申曲

申報月刊社第六種叢書

贛皖湘鄂視察記

三版出書　陳賡雅著

本書是著者親自視察贛皖湘鄂，旁及豫南潢川經扶，耗時五閱月，身歷若干艱險，而得自一手的收復赤區，或與一般赤匪比較……各地的實際記錄，不僅是研究參考的材料，且可作為遊記文學看，由裏面可以窺知中國農村凋敝的情形，赤區收復前後的民衆所不易看到的各地風俗怪狀，全書內容，計本文三十五篇，附錄蘇北戰地通訊選十二篇都八萬餘言，筆調亦莊亦諧，趣味橫生。（每冊六角）

上海大戲院

地址北四川路虬江路口　電話四一四三六號

利記公司

（日戲）綠野柔魂　（夜戲）蜈蚣珠　頭本

（注意）肖英華主演　陸麗魂　馮俠六　馮鏡零

日戲時間　日戲三時至五時半　夜戲七時至十一時半

日戲價目　超等八角　優等五角　特等三角　頭等二角　包廂一元　月樓一角

夜戲價目　超等一元　優等九角　特等六角　頭等四角　包廂七角　月樓三角

（香菜價目）超等一角　包廂大洋一元五　特等、優等包廂每位一角

大世界　榮記

中國最偉大游戲場

門票每位小洋二角

光　ＹＳ　光異奇新最界世　光線清晰絲毫畢現每日在三樓試驗

歌舞花團　桃舞　全團妙齡少女二十餘人日夜在四樓表演最新熱情歌舞

今日起贈　冬令用物品　每日贈滿五千人為額

本世界因酬答遊客惠顧起見不惜巨資特向美藝貿業公司定製麗妹霜五萬瓶每瓶價值小洋一角如此偉大犧牲實為創舉贈章如左

「注意」凡遊客至本世界售票處或榮昌南北號購門票一張當即贈送麗妹霜一瓶其餘客券及別種遊券進門時概不贈送

潤香細膩　美容妙品

乾坤大劇場　（日戲）龍虎小金放鬧宗謝卷金牛探盜案　（夜戲）戰皖城　四本西遊記

影戲　哀艷有聲名片　蝴蝶夫人

南方歌劇　（日戲）筱文濱　筱月珍　好妹妹　（夜戲）開店　徐琴艷　張鴻飛　唐衡君　（日戲）王蓮環　（夜戲）紫金鎖　沈筱英　沈桂英　（日戲）毛家村　（夜戲）連環計

上海話劇社　紹興文戲（日戲）七劍擊王華父（夜戲）賈公子　胡君安　錢愛麗　張一鳴（日戲）行善得子　（夜戲）下錢篤集　四明文戲（日戲）紅麥計（夜戲）雙賈花

其餘遊藝如術魔術蘇灘武術羣會唱芳等多甚及不備載

人類最寶貴的恩物是愛　家庭最美滿的快樂是天倫

靜安寺路派克路口　電話三五五五三號

卡爾登影戲院

今天開映（日）三時　五時半（夜）九時一刻

中國電影史最光榮的一頁

中外輿論和三萬餘觀衆爲君作强有力的保證

集中聯華久經百戰之無敵勁旅　造成中國自有電影來空前紀錄

飯可以少吃一頓「天倫」不可不看

聯華公司配音歌唱鉅片

羅明佑 監製導演　鍾石根 編劇　費穆 聯合導演

天倫

十三大明星合演：尚冠武　時覺非　林楚楚　陳燕燕　黎灼灼　張翼　洪警鈴　顧夢鶴　貂斑華　鄭君里　梅琳

「天倫」使你得着安慰使你得着快樂使你家庭和睦使你父子相親

足與百萬金元世界名片一決雌雄

座價　樓下五角　樓上七角　一元　日夜一律

霞飛路邁而西愛路　電話七三七五七號

國泰大戲院

今天開映（日）三時　五時半（夜）九時一刻

大明星 凱蒂蘭茜絲 空前作

唯一哀感頑艷緊張激刺熱情鉅片

「一小亭」的一大主角 薛佩兒琪遜 五齡童星聯合演配

一度身遭縲紲，從此心如止水
幸有玲瓏愛女，聊慰悲哀心靈
徒歎皇天不弔，恨海又起風波
縱使神仙降世，難解伊人痛創

迴腸盪氣　賺人熱淚

KAY Francis in "I Found Stella Parish"

Directed by the man picked to film 'Anthony Adverse'—MERVYN LeROY

舊恨不堪提，愁腸九曲悲·

IAN HUNTER　PAUL LUKAS　BARTON MacLANE

And the new 5-year-old sensation SYBIL JASON

A First National Picture

座價日戲六角　一元

她從三個男子的身上，經驗出愛情是殘酷的東西

紅伶秘史

輿論揭破她的隱史！　前夫圖刼奪她的愛兒！

「亡命者」導演梅文李勞埃新偉構

院址小東門民國路　六馬路跑馬廳附近

東南大戲院　中央大戲院

中央時間　三時　五時半　九時一刻（三次）
東南時間　二時　四時　七時　九時一刻（四次）
座價　二角　三角　四角　兩院同例

輿論推崇　衆望所歸

昨天擁擠　今日請早

◀本片佔據世界兩大時期▶

（一）自歐洲第一次世界大戰起（二）至「一二八」淞滬戰止

時勢英雄

有三十年前的上海街道佈景　有二十年前張園義賑會實情　二十一年前歐洲大戰的戰場　五十個月前中國痛史的呼聲

桃李刼大導演 應雲衛 一年一度心血作

十大明星努力合演傑作

藝華廿四年度最偉大有聲鉅片

海甯路北山西路口　電話四五五七六

山西大戲院

時間　三時　七時　九時一刻
價目　樓下二角　三角　樓上二角　三角　客券暫停

再演雙齣好戲　一次演完　連日擁擠　今日三場　各界請早

教化滑稽　易方朔

全體登台　笑料十萬八千　噱頭一五一十

提起了他・趣事最多・台上演出・分外生動

錢篤笤

玄觀雨施術滑做場壞事
妙祈大法　稽道全法

呆女婿招親

呆人有呆福　宰相府招親

本院全部水汀開放　新閘路池浜路

西海

減低座價樓下一律小洋一角

胡蝶領銜明星公司全體演員通力合拍

啼笑姻緣　三四集

時間暫改二時五時半九時　星期五起接映五六集

熱氣水汀全部開放溫暖如春

東海

兩大恐怖大王　全世界聞名科學怪人主角 卡洛夫　僵屍主角 羅筎茜

時間　二時　四時　七時　九時一刻
價目　二角　三角　日一角　夜一律

主演空前恐怖偵探鉅片

暗室重重　恐怖萬分　機關連連　緊張十萬

烏鴉刼

重重暗室，連連機關，如入八卦陣，祇見步步危險，處處殺人！

神經衰弱胆小朋友請勿降臨

新閘路卡德路

卡德

時間　二時半　八時半
價目　樓下一角　樓上三角　後排二角　一律

本院今天舉行◆西區唯我獨步

昨天日夜客滿　今日請早

集上海男女申曲名家四十餘人聯合登台

演員姓氏以筆劃多少爲次序：丁蘭亭　丁菊亭　丁蕙琴　小美寶　王蘭貞　石筱英　石根福　向美玲　朱泉根　邵鶴峰　宋掌輕　呂笑泉　吳祥雲　沈鴻飛　沈秀英　沈淑貞　沈林貞　周祥華　金根泉　金德泉　候泉棠　夏福麟　徐紀昌　徐坤榮　陸連寶　夏永康　崔石聲　曹掌生　張愛琳　張谷聲　張冬聲　張美寶　童掌生　楊悲生　魏錫林　戴雪琴　戴美麗　戴小琴　顧德順　顧泉生　顧秀英

申曲大會串

今天日戲 陶福增休妻　珍珠塔　今天夜戲 連環計　雙珠鳳

今天日夜戲各演第二本

勢必擁擠今日上午十時起預先售票

新閘路

明星

時間　二時　四時一刻　七時　九時一刻
價目　一角　二角　三角

本院優點：設備完美　座價低廉　美國著名　西音機器

壹圓長券

購買月樓四張或月樓一張贈胡蝶婚照一幀

今天開映!!

玩意世界

銀幕上一對笨伯！　勞萊哈台搭擋傑作

木偶軍隊來勢洶洶　妖魔鬼怪動員應戰　哈台屁股權充大炮

米高梅公司有聲滑稽趣片

熙華德路

華德

米高梅公司有聲歌舞滑稽巨片

勞萊 哈台 搭擋傑作

影城大會

時間　三時　七時　九時一刻
座價一律小洋二角　幼童一角

萬國

友聯影片公司武俠機關巨片

陳鏗然導演　陳超凡主演

山東響馬

下期接映三集紅蝴蝶

時間　三時　七時　九時　樓上小洋二角　樓下小洋一角

院址斜橋康腦脫路北

熱氣水汀全部日夜開放溫暖如春

榮金

連連機關　炸彈般激烈　步步危險　迅雷般緊張

明星公司有聲出品

翡翠馬

時間　二時半　四時半　六時半　八時半　每日四場可以連看
價目　日二角　三角　夜一律

危險：實彈激戰，戰得天昏地暗！　緊張：激烈肉搏，打得落花流水！

王徵信　嚴月閒　孫敏　主演

四馬路跑馬廳　電話九〇〇九〇

大中華話劇場

陳秋風　劉一新　領導友聯劇團

日戲　三本　華麗緣　　夜戲　三集　孤女淚

日場三點半　夜場八點半

蓬萊市場

全部水汀開放

蓬萊

今天三場　三時　七時　九時　價目一律二角

銀月歌舞團

明日換全新節目

今天節目：夜開花　雙鳳門技　都市情侶　漁光曲之一幕　大腿舞　大歌劇 花木蘭　戀美人的變化　神聖勞工　叫販

張月娥　馮鳳　主幹領銜

肉香四播　美不勝覯

院址愛多亞路成都路口　電話三三五三零號

光華大戲院

時間　二時　四時半　六時半　九時一刻
價目　二角　三角　日夜一律

◀今天最後一天▶

鄉愁

宣景琳　高倩蘋　趙丹　主演

明天開映　大家庭

北四川路

新中央

今天四場　三時　五時　七時　九時一刻
價目　大洋二角　樓上三角

一元優待長券　每張五角　本券可包廂　購一贈送胡蝶婚照一幀

天一公司對白有聲歌唱巨片

黨政要人一致推荐

母親宜其任何人值得一看

母親

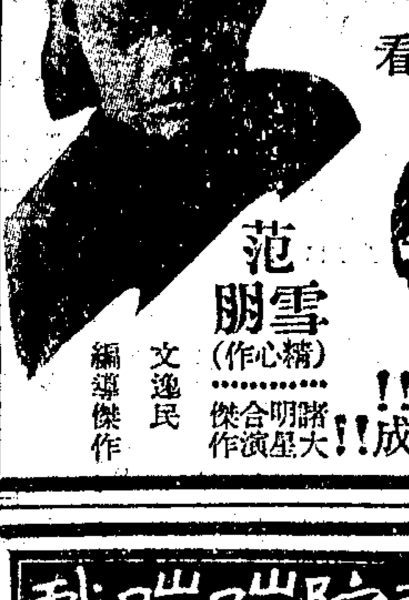

范雪朋（精心作）

文逸民編導傑作　諸明星合演傑作

一寸一節處處流露至性!!
一片一段無非血淚凝成!!

霞飛路八仙橋

恩派亞戲院蹦蹦戲

時間　二時　八時
價目（日）（夜）一角　二角　三角　四角　五角　六角

芙蓉花　名角 北平名伶 評劇藝員

日戲　連城　左　三四本
夜戲　桃花庵　全本

閒篇「冬閨怨」

昨宵夢裏見玉郎。形容不改舊時裝。郎君吓。想你是。一去杳杳無消息。奴是。望斷秋水愁斷腸。可恨你。紙醉金迷酣歌舞。可恨你。拋妻別子離家鄉。可恨你。拈草惹花不自惜。可恨你。浪費金錢欠主張。啊呀夫呀。想你是。書香門第官家子。理應該。時刻不忘讀文章。啊呀夫呀。爲甚麽。東遊西蕩無拘束。竟不顧。內憂外患日緊張。假使你爲國效忠把山河護。榮宗耀祖有風光。奴恨你。逆耳忠言徒然說。良藥苦口枉斷腸。奴是。自嘆命薄無依靠。到不如。速求一死見閻王。娘娘說到傷心處。忍不住。兩行珠淚落胸膛。幸而是。伶俐聰明知心婢。苦口婆言勸娘娘。說道主母呀。大爺是。生性風流難將治。你哭斷了肝腸也徒自傷。勸主母。休煩惱。莫悲傷。得過且過消遣苦時光。但願大爺是。憬然省悟回家轉。管教你。重振門庭姓氏香。夫榮妻貴眞快樂。就是小婢末心中亦然喜洋洋。娘娘聽說連稱是。重挽烏雲理新裝。且把愁容一掃光。

邢瑞亭敘頭鳳

惠靈（一二三八〇）下午九時至十時

開篇「未亡人」

寒月皎皎射紗窗。薄命的佳人守冷房。胎粉不施顏慘淡。對菱花長歎淚兩行。身穿素縞娥眉斂。默默無言暗思量。想當初。嫁得檀郎多快樂。同宿同飛傲鴛鴦。郎情似漆深憐妾。妾意如膠緊愛郎。實指望。案舉齊眉偕白首。鶼鶼和鳴永未央。誰知。愛河渺渺多風波。奪去良人命遽亡。想奴奴。本擬追隨泉壤去。奈綠堂前有姑嫜。奴祗得。含悲忍淚偷殘延。忍淚潛潛暗自傷。昕夕靈前頻頻拜。涕流如練繞椒漿。遺容突突凝神看。怪底朝儂帶笑相。儂自看。郎自想。怎得郎。柔言溫語慰儂腸。可知奴。青春辜負容憔悴。依稀那。無主的鮮花枉自芳。夜臥來衾渾似鐵。素幃鳳逝賸孤凰。淒凉歲月如茶苦。慘淡繁華盡黃粱。幽怨滿腔與誰訴。長恨萬種儲心房。可憐她。嬌啼乞乞如流水。驚起寒鴉盡遠翔。鶼鶼不知人恨事。檐前猶效啼泣腔。只哭得。聲嘶淚竭娥無力。纔把鮫綃拭兩眶。喘噓噓站起扶妝臺。懶洋洋欵步上牙床。可憐她。靈犀一點通幽渺。華胥國裏會情郎。醒來依然夢一場。

餘音

●馬嘶芬領導之妙音團，有死灰復然說。

●漢音社的樂影祗有提琴和鋼琴。

●前飛音社俞月明自赴漢後，現至函其知友有定元旦日來申云。

●一光社徵求男女社員，請投函至廣東路一五九號華泰行內交王茜影局。（以上徐彬影）

汪曼傑江曼莉有將退出玫瑰社之說。

羅馬參社朱君總是搶着接電話，因有點唱節目的大都是「Miss」妙手？

軍事化的協華社，將在元旦公演，由無線電報告，門票祗售二毛，廉哉！

虹光社的賬到現在還沒有稍清哩！（以上冠山）

有了廣告就是一個團體，像甘乃亮之亮社及風雲社等。

大記者吳展達有一篇文藝作品也登載在歌壇裏。

歌壇裏有一篇「追求的紺帳」，共有女歌星一打的情人表，小大亨儷影最多。

白盾白燕業已同居。（以上痴僧）

外傳藝鳴社解散說，不確。

上海女中於明年一月二日在湖社公演，據說所有節目均係爛漫藝社包辦。

蓓薇小姐在×君紀念冊上題有「因耶和華是你光」一句，不知作何解釋？

藝娜小姐戴頂絨線帽子拍照，好像小老太婆。

羅娜小姐，近日因聖誕節降臨，每天必狂舞至早晨三時回府。

小尼姑許莉芬小姐，和小黑炭吳展達君有些那個。（以上育才）

元下公司
新鮮牛肉汁 每日送一瓶每月洋四元
新鮮童雞汁 每日送一瓶每月十二元
通函電話均可訂取
地址西門內河沙場 電話九五二五九號
南市電話二一二二二

●電影消息●

情歌非寄意上銀幕

「情歌非寄意」，爲吳村自編自導的新作「寮之花」的戲中戲。主角爲高占非，朱秋痕。這雖是一個短短的插曲，讀者從這幾個字裏，不難想到它的故事，是非常爲趣的。而且其中對白尤爲幽默，令人忍俊不禁。吳村導演的作風，本是以細膩熨貼見長的。這次在「寮之花」中，却有許多意想不到的噱頭，電影界的形形色色，盡收入鏡頭。

王先生到農村去的聲與光

「王先生到農村去」，由湯傑導演，每一鏡頭，經一再研究過始行開拍，甚至爲一鏡頭，湯傑，葉淺予，左明，曹雪松等爭吵一翻，始行解決。

「王先生到農村去」，由嚴秉衡攝影，每一鏡頭之角度與光線，均煞費苦心，光線之明晰，爲近來國產影片中，所不可多見者。所有外景，更美麗異常，宛如一幅精雅絕倫之圖畫也。

「王先生到農村去」，收音由何兆璜，兆璋愁剛擔任，除對白清晰外，凡鄉間鳥語，鷄啼，哇鳴牛吽，靡不一一像眞，維妙維肖云。

袁美雲唱山歌

—「凱歌」中甜蜜鏡頭—

菱塘內，微風吹拂裏，水波輕動中，袁美雲和他的弟弟劉犂正駕着一葉扁舟在那裏採摘菱角。碧綠的天空中，從遠處傳來着一陣陣的農婦們的歌聲，美雲終亦情不自禁地輕擊船舷唱了起來。其歌詞曰：

六月江南天氣晴，
姐在池中採紅菱，
菱角尖尖刺痛手，
赤日炎炎曬煞人。
天哪！天，
沒有見黃梅時節不下雨，
沒有見十八歲姑娘不嫁人，
菱花鏡裏想靑春。

美雲很甜蜜地，同時又很憂鬱地唱到這裏的時候，劉犂乃笑着羞她說：「姊姊不怕難爲情呀？」而正當美雲欲擧手去打劉犂的時候，忽然從岸上飛來了一陣呵呵的笑聲，美雲擧首一看，不禁面紅耳赤，大有好不羞煞人也之概。

這是即將公映的藝華有聲鉅製，卜萬蒼導演「凱歌」中的一幕美麗的畫面，清婉的歌聲直使人陶醉其間，忘却了一切世間上的愁慮事了。

即將公映之藝華聲片「凱歌」王桂林對衆人說：「我們不靠天，不求神！」

旱災下之慘劇

秦桐被暴徒毆傷

周家壩附近某村，近忽發生一兇毆案，著名老明星秦桐被毆傷，茲將詳情誌後：

緣江南自入春以還，迄今不雨，枯槁遍野，哀鴻愉天，旱災之象已呈。各鄉農民視水如命，常因些微之河水互相爭奪發生血案。

周家壩某村有農民秦桐者，年過花甲，膝下僅年幼之孫男女各一，在此烈日退威之下，秦不得不用力車水，然究因年老力衰，灌溉無術，反觀鄰田內由機器抽水皆充足有餘，不禁妒忌心生，乃掘土埂，使鄰田之水流入己田，然後終不忍良心苛責，復將決口填住。惟事已爲人發覺，乃被毆傷，秦以年邁之人，焉禁暴力之摧殘，早已頭破血流，奄奄一息矣！

這件血案怎樣解決呢？秦桐是不是得救呢？請看即將公映的藝華有聲對白鉅片，卜萬蒼導演之「凱歌」告訴你。

金城大戲院

電話九五五〇〇號

今天（日）二時半 五時半 九時一刻（夜）開映

北京路貴州路轉角

各報一致譽爲王先生影片最佳的一部

花樣越翻越新 笑料別開生面 和從前王先生大不相同

小朋友 優待兒童座價減半 請注意

宅能使你好笑，也能使你流淚！但眼淚還沒有乾，又會使你哈哈大笑

王先生大戰蚊子軍結果敗北攜眷棄陣而逃躲入水缸

監製 葉淺予
導演 湯傑
主演者：湯傑 曹錫松 黃耐霜

華威貿易公司發行

座價 三角 四角九分七 七角 一元

上午十時開始售票

王先生第一次開口 新時代有聲鉅片

王陳初次到鄉下，到東到西鬧笑話，城裏朋友來看了，當心笑掉大門牙。

王先生到農村去

王先生足跡所至，歡聲如雷，四座生春！

靜安寺路跑馬廳畔

大光明大戲院

電話三二二三三號

今天開映（日）二時半 五時半（夜）九時一刻

大明星狄克鮑惠爾領銜作

女明星恩伏拉等合演

火樹銀花，城開不夜！金迷紙醉，笙歌澈旦！

綿雲彩霞，極端富麗，溫馨細膩，絕頂風流

空前偉大音樂歌舞滑稽艷情鉅片

二十世紀福斯公司新貢獻

舉國騰歡

「爵士樂王」保羅懷德門親自指揮全體樂隊參加奏演

逸園

今日下午二時半起賽

下期大賽 星期六及星期日 每日下午二時半起賽

電話八二〇七三 四 五

回力球

中央運動場

每晚八時起賽

星期日午后加日場

霞飛路亞爾培路口

1 卡禮加 2 沙特浪谷 3 拉飛爾 4 泰寶達 5 賈多 6 古禮地

1 亞爾培地 2 爾魁地 3 普登巧 4 歐蘭加 5 爾加 6 古巴龍

本場香檳每張二元 本月三十當衆開獎 頭獎獨得一萬五千 彩票無多請速購買

抱經堂胃氣散

咳嗽仙丹 代售處 先施·永安公司 味雅酒樓·申報 森玉堂

眞正馬寶 每服一分售洋一元 代售處 申報館廣告處 三才棉織公司

浙江大戲院

三時一刻 五時一刻 七時一刻 九時一刻

座價二角 三角 四角

重金禮聘 飛飛武術歌舞團 登台表演

各種最新浪漫肉感武術艷舞

全體妙齡女郎◉特開無遮大會

有三位魁梧的體格表演空中飛舞 其武術之精妙爲時下罕見有如花如玉的女郎大胆的顯露女性的秘密

全部五彩人體美自然美大展覽艷不可言

錦上添花 無論一草一木一人一物完全天然彩色 集合十餘位美術家攝影家力量耗資八十萬美金

蓬島春光

國際大飯店

聖誕茶舞

十二月二十六日 下午五時至七時

融光大戲院

海寧路乍浦路西首　電話四二二〇二，三

今天起映：三時五時一刻七時一刻九時一刻　座價三角四角五角八角

銀幕情聖 考爾門 不朽傑作　女明星洛麗泰楊合演

悲壯激昂歷史戰事香艷奇情鉅片

兒女英雄

注意・開映時刻照舊　加映米老鼠彩色趣

美女佈成的肉棋盤　野象組成的衛鋒隊

關領土，獲美人，寶劍縱橫，所向披靡

巴黎大戲院

霞飛路華龍路西首　電話八五二〇五號

今天開映　時間：三點 五點一刻 七點一刻 九點一刻　價目：樓下前座二角 後座四角 樓上六角八角

勞勃杜奈 伊麗莎蘭第 合演

大仲馬傑著之哀感奇艷歷史鉅片

光芒萬丈◉巍然獨存◉聯美公司◉百萬鉅製

基度山恩仇記

加映華文說明 "The Count Of Monte Cristo" 人人均能明瞭

情節好・表演好　加映五彩卡通「聖誕前之夜」　背景好・攝影好

身居島獄・暗無天日・飲恨積憤二十年・一旦僥倖・獲得自由・握得藏寶・握得權勢・置三仇人於死地・擁戀人於懷中・痛快淋漓

今晨十點半映 五彩米老鼠卡通大會 上下一律二角

麗都

北京路貴州路　二時半 五時半 九時一刻　電話九四一一〇

榮膺金獎唯一歌聖

葛蘭摩絲亞

生平不朽之作

轟動歐美　萬人空巷　口碑載道　香艷歌劇

LOVE ME FOREVER

金縷曲

同時加映 五彩短片

光陸大戲院

博物院路乍浦路橋　電話一七一〇〇號

每天開映四場：十二時半 三時 五時半 九時一刻

真皮座椅 全白光線　樓下三角　頭等影片 末等價錢

人人歡迎 秀蘭鄧波兒 天才童星

主演妙趣異常大傑作

一笑使人心花開！　再笑使人肺腑展！

小玲瓏

有歌有唱 有說有笑 有情有愛 有妒有恨

可愛十萬分！

後排五角樓上七角一元

威利

地址乍浦路　電話四三九八二　時間 三時 五點一刻 七點一刻 九點一刻　座價 二角 四角

今天下午一時特別一場

電國秘密 下集

比前集更精采更神秘

辣斐

地址辣斐德路　電話八一二〇〇　時間 三點起 十點止　座價 二角 四角

安娜史丹與大明星蒲德立馬區空前合作

字字句句，枯竭血淚澆成！片片段段、慘淡經營演出！

復活（震驚寰宇黯淡天日之大悲劇）

注意本月廿五日廿六日下午一時加映一場

虹口

地址乍浦路　電話四一〇一四　時間 三點起 十點止　座價 二角 四角

險上加險・急中生急・有空中驚人表演

雷爾泰鮑等空前大傑作

空中血案

今日下午一時起加映一場　幼童奉贈汽球一只

下期准演（卡洛夫主演）黑地獄

九星

地址福煦路　電話八二六二三　時間 三時 五時 七時 九時一刻　價目 二角 四角 幼童半票

今天日夜開映却爾斯狄更斯原著

里昂巴里穆魯亞薇史東等六十五人合演

（小婦人）導演者佐治高古驚人作

塊肉餘生

驚魂深深 浪子心！　血淚斑斑 孤兒淚！

三劍客

哄傳經年攝製一載萬眾嘆許

法大文豪大仲馬不朽作

毫不假借忠實地搬上聲幕

華爾德亞裴　保爾羅加士　瑪谷葛雷亨　海琪安琪兒　愛恩凱絲

雷電華羣星空前會串

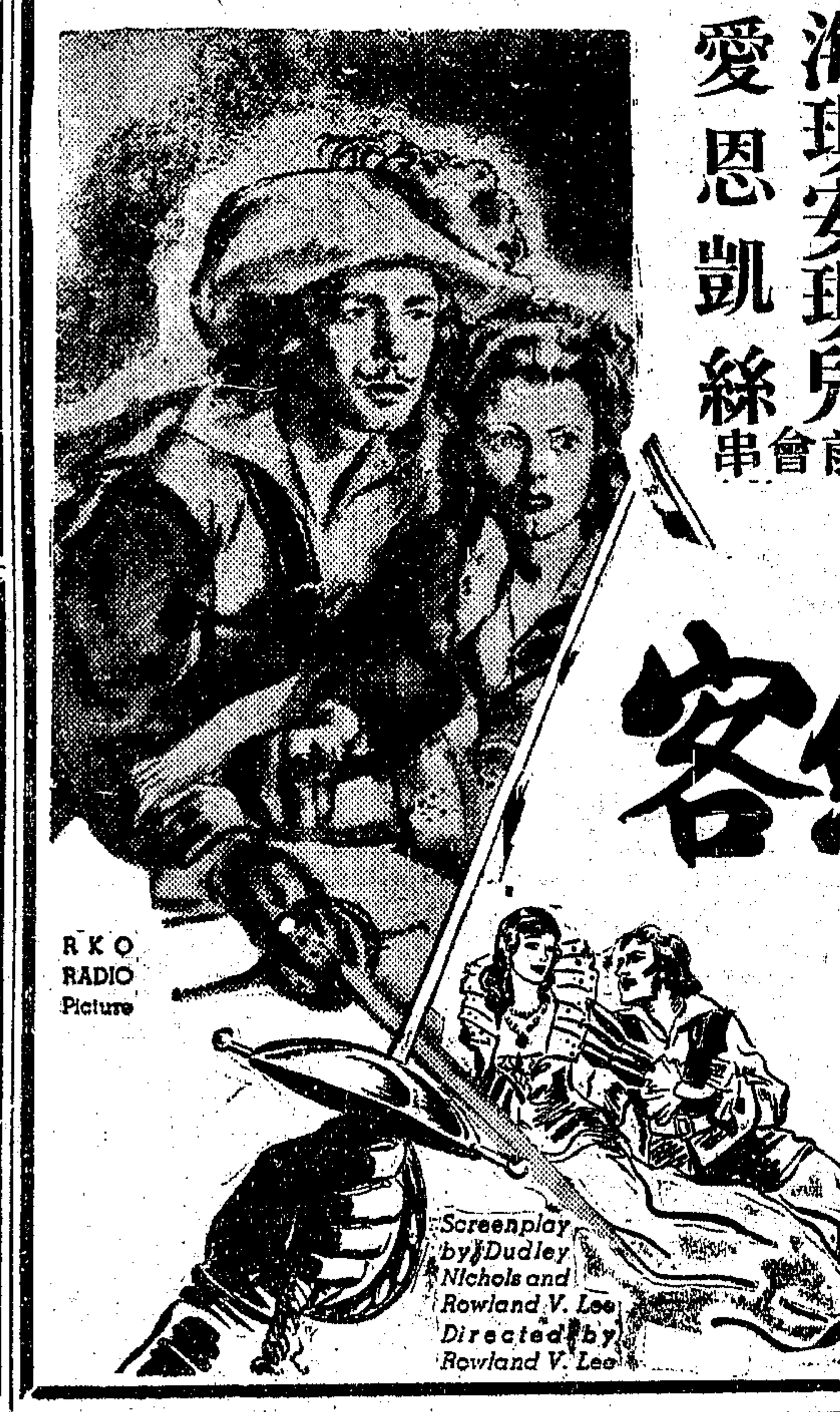

三劍客

劍術技擊至精至險　宮闈秘乘維妙維肖　風流香艷欲仙欲死　慷慨激昂可歌可泣

鬚眉一身，窺徧六宮粉黛……懷抱三尺，量盡四海英雄

南京大戲院

電話預定座位留至開映前五分鐘為止

今天日夜開映：（日戲）二時半 五時半 （夜戲）九時一刻

洗脂弄粉，西宮無限韻事！　贈香擲果，學府一片春光！

却爾斯羅吉

暨歌舞滑稽明星合演偉大歌劇

美女廿四 名歌六支

學宮粉黛

▲充滿了青春歡愛▲

▲不盡的甜蜜情意▲

花兒蝶兒，儘教收入眼底，書兒本兒，何事兒上心頭。

花兒天賦，杖兒難，鳥兒柔變，只贏得心兒相印，臉兒相似！風流陣兒幾見慣？歡謔低酬，偷吻情情在！休惹起驚妬燕讓，愛河雀橋漫。

叛艦喋血記

却爾斯勞登 克拉克蓋博爾

冒險愛情香艷歷史鉅片之王

叛艦喋血記

Charles Laughton & Clark Gable in "Mutiny on the Bounty"

讓事實作證明

讀者二千餘萬　耗資二百萬金　歷程萬四千里　攝製耗時二年　參加演員半萬

大上海大戲院

西藏路南京路北首　電話九三三二二號

今天日夜開映：（日戲）二時半 五時半 （夜戲）九時一刻

繼曼麗特蘭漱之唯一大明星

梅洛勃蓀偉大傑作

滑稽淒感無上社會諷刺佳片

老太太蒙塵

諷刺的深刻……啼笑不得！　幽默之佳妙……左右逢源！

世上最殷富之貴婦，獨不能享受人間最貧之的異性們所共有之幸福。從親屬陰險的陷哄裏，法律冷酷的束縛中，匪徒兇惡的威脅下，她却覓到了靈魂最安穩的歸宿・

宇宙間最寶貴者為金錢？為生命？抑為人類共賦之熱情

窮通炎涼！崎嶇路！離合悲歡！是非門！

滿天飛

飛黃騰達笑料之同溫層

五大滑稽巨子合演

一個是：吹牛大好老・一個是：滑頭飛行家・一個是：豬頭家主婆・一個是：繁脚大偵探・還有一個是一變情：實者用

「百鳥朝鳳」主角無綫電界幽默大王

賈克彭尼

尤娜茂凱兒・曼麗卡烈絲

奈脫潘特登・戴特希雷

合演滑稽香艷浪漫大傑作

滿天飛

"It's In The Air" with Una Merkel, Mary Carlisle Ted Healey and Nat Pendleton

好色又好名：老婆不家，法螺不響！要錢不要命；上天有路，入地無門！

米高梅出品 不同凡響

南京戲院下期映

浙江

四馬路浙江路南首　時間 三時一刻 五時一刻 七時一刻 九時一刻　座價 二角 三角 四角

重金禮聘飛飛武術歌舞團

登台表演

各種最新浪漫肉感武術艷舞

錦上添花：全部五彩美人體自然美，大展覽，艷不可言？

蓬島春光

請閱巨幅廣告

百老匯

地址匯山路　電話五〇三二一九號　時間 三時一刻 五時一刻 七時一刻 九時一刻　座價 二角 三角 四角

今天最後一天

聖誕佳節精選優美節目大貢獻

華爾德狄斯納藝術大師偉大傑作

五彩諧畫三小豬及滑稽卡通

"Mickey Mouse and Silly Symphonies"

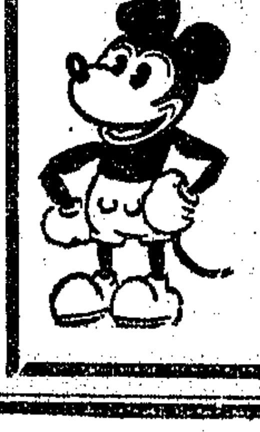

米老鼠大會

為兒童造幸福　為兒童增健康

一年一度的偉大滑稽新片，勿失此機會

兒童隨票附送汽球一只

飛車

海上最名貴最高尚東亞飛車技術團全體表演大小飛車節目數十種並有二丈高之飛車打破飛車家之紀錄

化洋一角 大飽眼福　欲窮究竟 觀看從速

團員芳名：朱飛雄 華文飛 朱飛英 筱飛虎 雲文道 陳文法

（今日最後一天）

特請幾位千金表演肉感無比犧牲色相祗有今日一天快來化大洋一角可以賞盡最新歌舞人體美及之飛車少見

越換越新，百看不厭

廣東大戲院

北四川路大德里對面　電話四三五三三

最新式人體美

真玉像

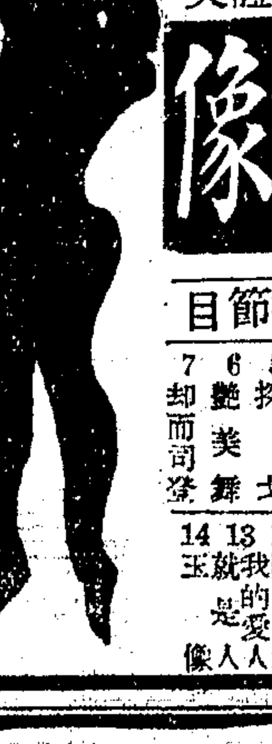

浪花歌舞團

全體演員卅餘人登台表演

時間三時 七時一刻 九時一刻

今天更換節目

1 前奏曲　2 花花絮絮　3 清唱　4 白克舞　5 探戈　6 艷美舞　7 却而司登　8 舞伴之歌　9 美人　10 飛車　11 休息　12 我的愛　13 就是　14 玉人像

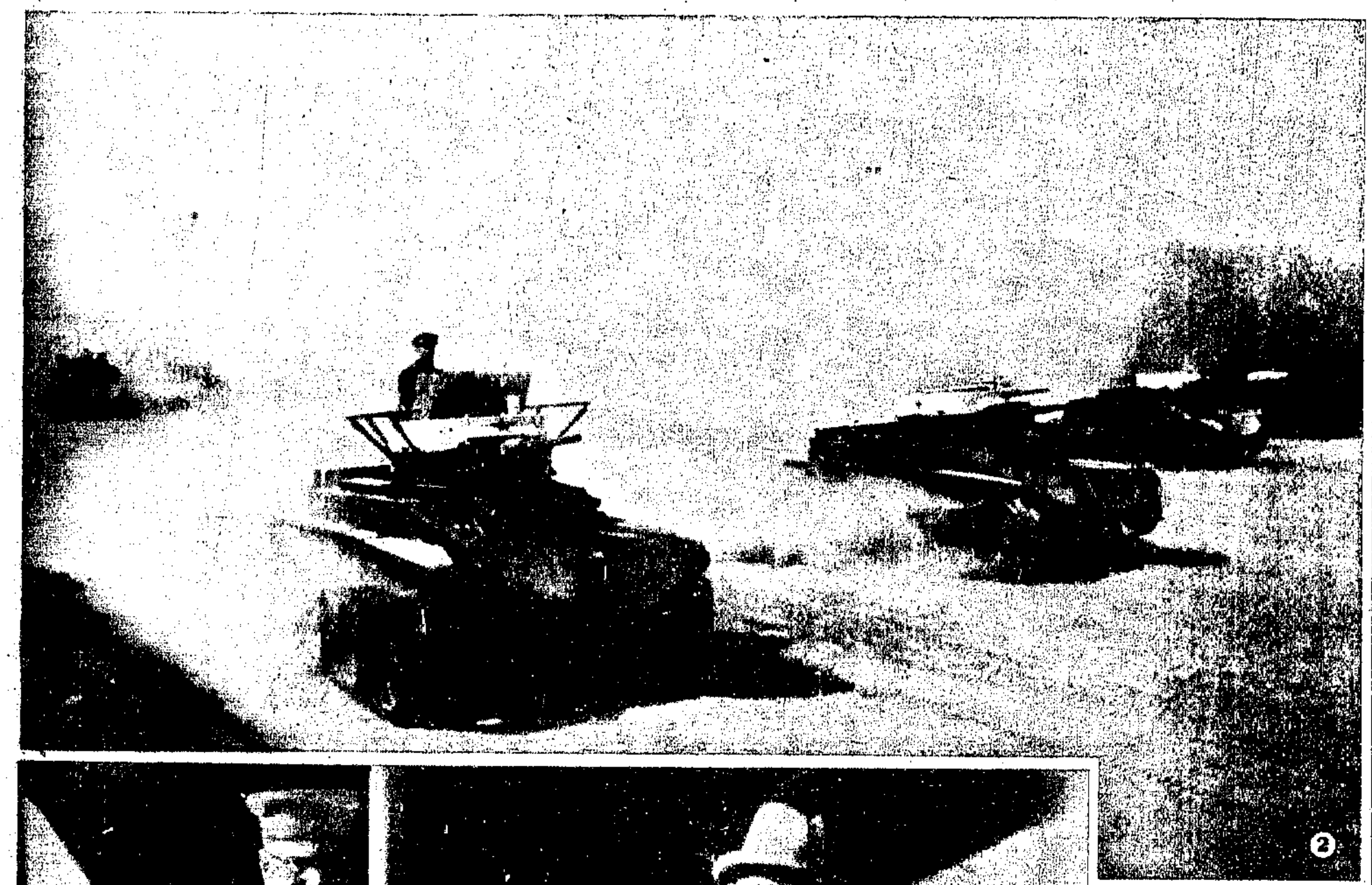

② 蘇聯小型戰車隊之演習

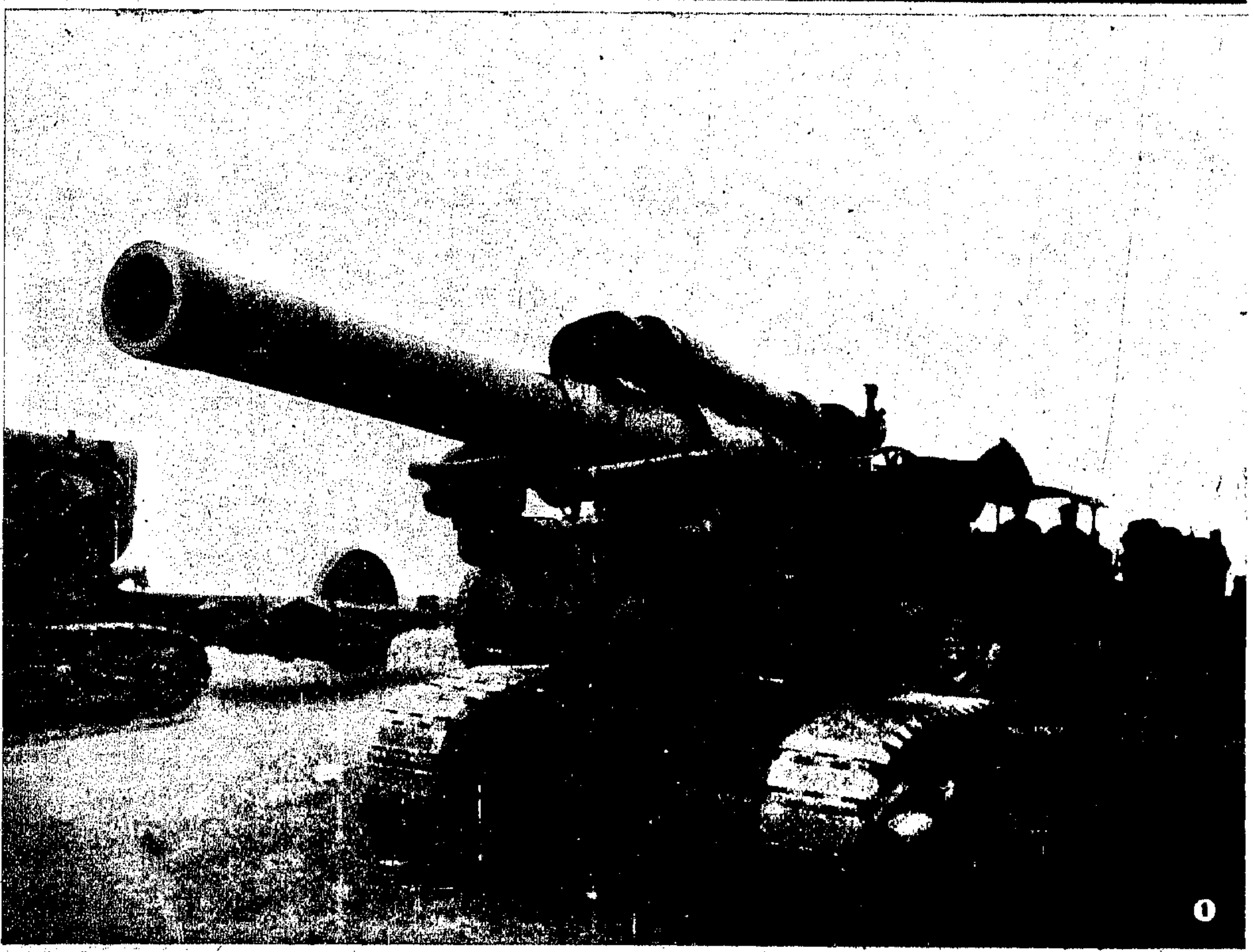

① 摩托化重礮隊

蘇聯軍衛因國內建設有偉大之成功，已日增強固，常備軍由六十萬增至一百萬，機械化戰車隊及礮隊化學戰具及空軍俱大量增加，士兵軍官政治精神教育極爲健全，東西國境軍備均有獨立作戰能力，其實力之雄厚與任何軍備強固之國較俱無遜色，此爲摩托化重礮隊活動之影

③ 喜多來華

日本參謀部中國課長喜多奉軍部使命來華與華北日駐屯軍商洽應付華北問題，並計劃擴大駐屯軍，於本月十五日抵平，此爲抵平出車站之影（右）喜多（左）常谷川（李尊生攝）

④ 古物南運

北平故宮古物文獻裝箱南運（趙攝）

⑤ 港督就職

新任香港總督郝德傑（戴白禮帽者）與代理總督修頓赴輔政司署就職前留影（陳參國攝）

⑥ 埃及革命領袖那哈斯向國民黨員演說情形

⑦ 埃及反英運動

埃及學生領導羣衆反對英國在埃及之勢力，再接再厲，聲勢浩大，全境到處發生暴動，死傷多人，卒迫埃政府恢復一九二三年之憲法，按該憲法於一九三〇年取銷，其中規定以百人組織參議院，六十人由國王簡任，四十人由國民選舉，衆議院院員一百五十人均由民選云，圖爲開羅羣衆之反英示威運動

⑧ 白衣如雪

塞北日暮羊歸之景色

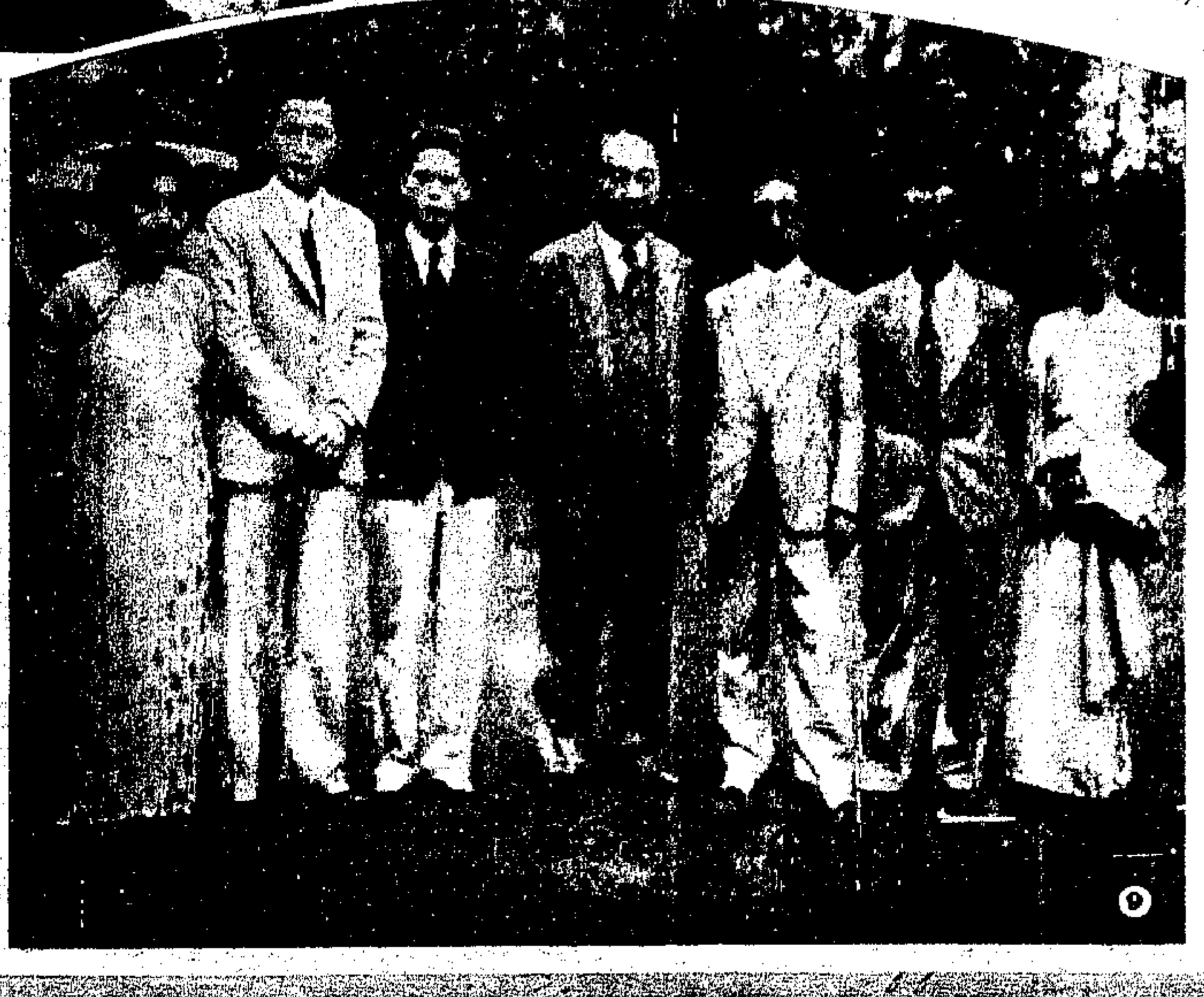

⑨ 馬君碩過日

滬上名律師馬君碩奉司法院派遣攷察歐美各國司法狀況，圖爲馬氏過日時與我國駐日大使蔣作賓等合影1馬君碩2蔣作賓

澳門景色

澳門屬廣東中山縣爲珠江口西南一小半島與香港東西對峙並扼粵江門戶歐人初至我國經商以此爲停泊船舶之處明嘉靖時葡萄牙人來此貿易適値當時附近各島海盜爲患有司借葡兵船平之葡人矜平盜功遂佔據其地嘉靖三十六年乃立約租與之歲課地租二萬金其後遞減至五百金淸道光二十九年葡人藉端尋釁抗不納租及光緖十三年遂與立約許其永遠管理不得讓與他國葡王遣官治其地澳門自此淪爲異域我國僅於此設關征稅卽今之拱北關也惟自英人銳意經營香港澳門商業卽一蹶不振今徒爲煙賭之窟逋逃之藪而已其地石壁峭立形勢雄壯氣候溫和風景幽美海產亦甚豐富南遊港粵者莫不至此一覘景色焉（伯洲）

① 南環海濱 澳門南環濱海遠山環抱檣帆羅列景物如繪（廣勢攝）

③ 新馬路 澳門新馬路爲賭場林立之區攤館山票廠會設立於此（廣勢攝）

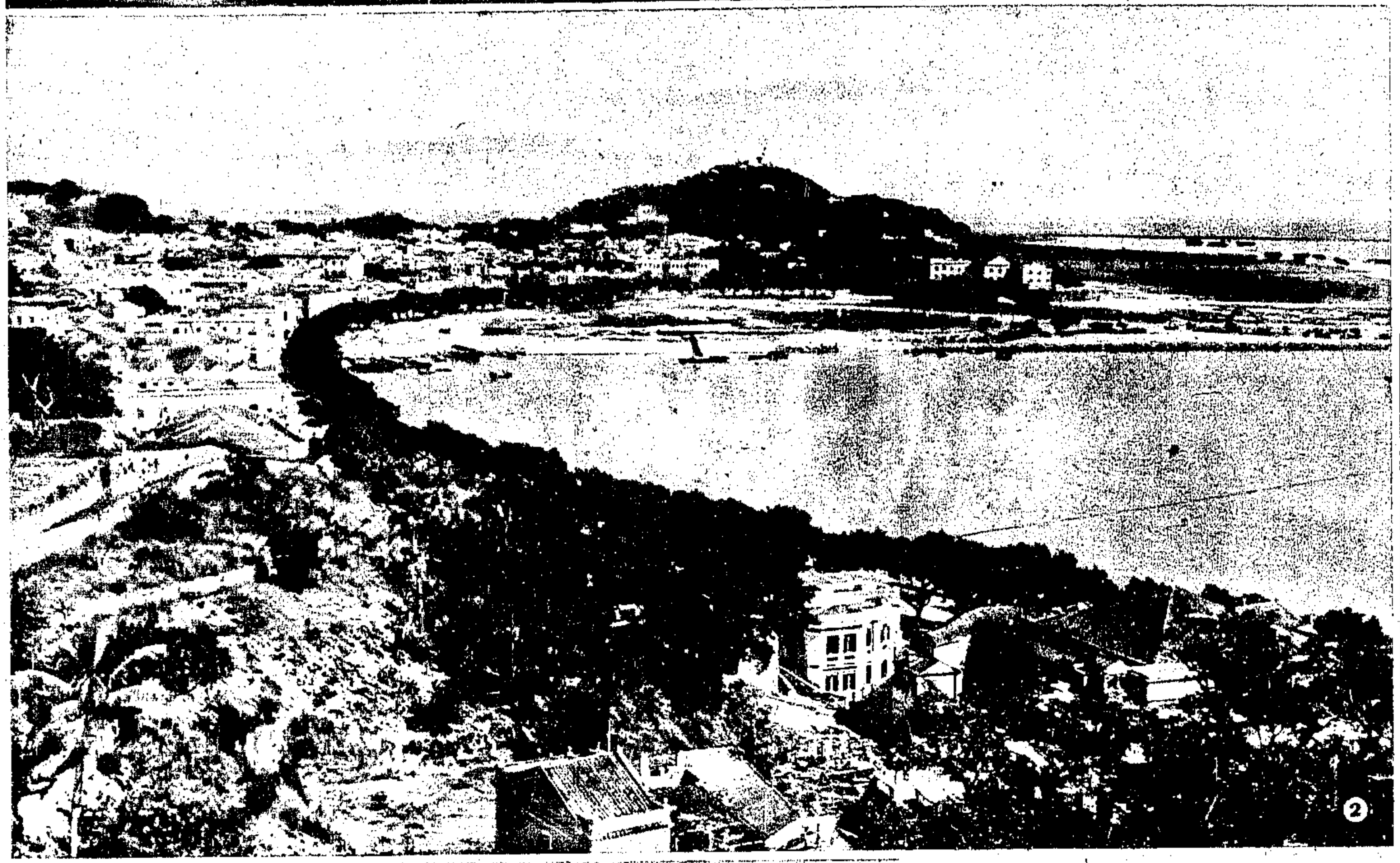

② 港灣 澳門半島一角（梁廉攝）

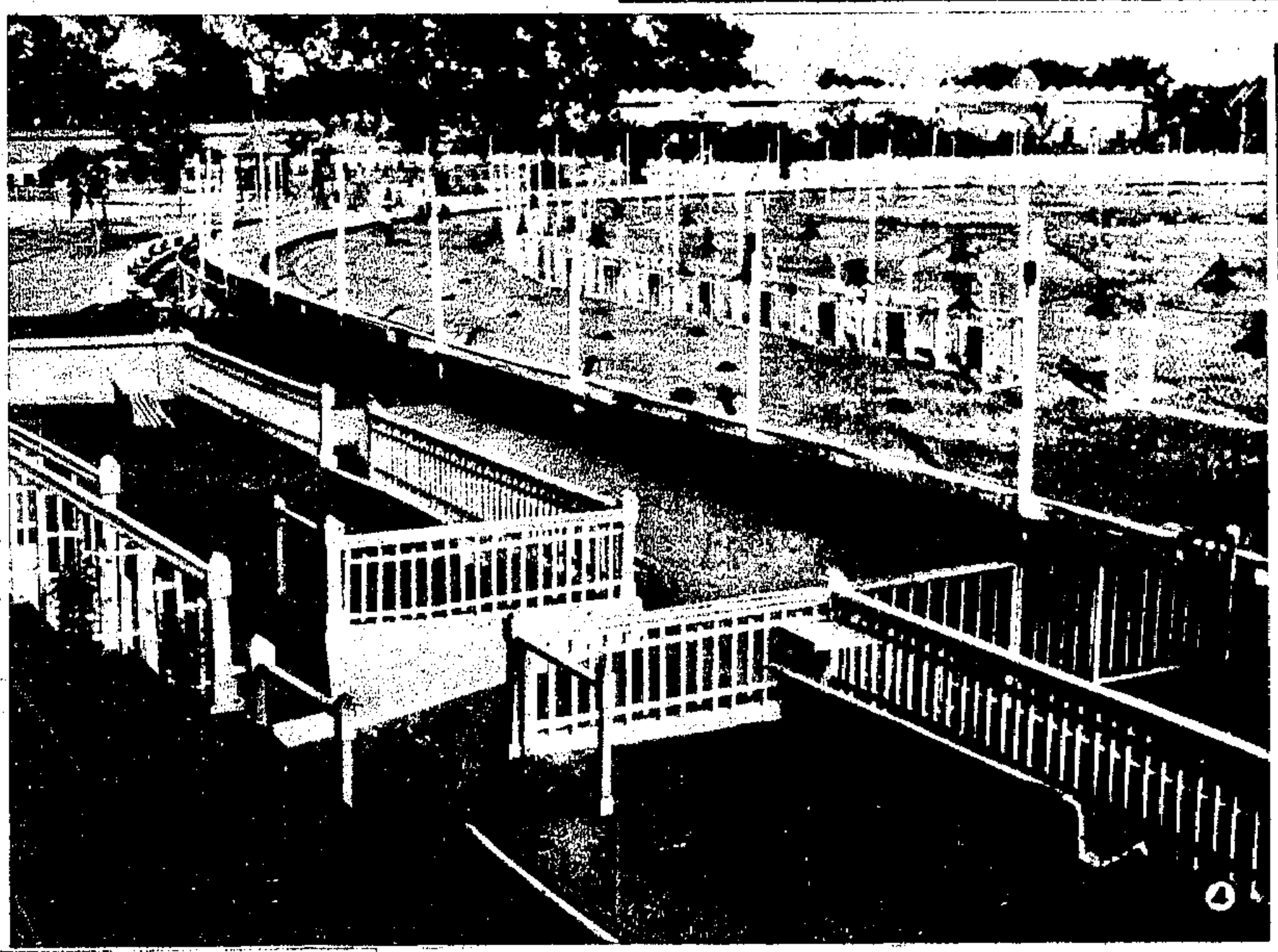

④ 跑狗場 澳門銷金窟之一（朱□攝）

德國製造
梅濁泡星
五淋白濁 一盒斷根
上海 利圖登洋行

⑤ 白鴿票總廠 澳門商業自香港崛起已一落千丈最近受世界不景氣影響衰落益甚惟賭廠仍遍地設立如故此爲大賭廠白鴿票總廠之外觀（陳夢因攝）

遲来自悞
賽除丸乃本堂最新發明治痨理咳之良藥然觀世之有患日久咳嗽陰虛內傷者莫不由輕轉重由淺入深試問能脫危險會有幾人故求有此丸以前則悞於庸醫罔效者固多既有此丸之後仍悞於不知購服者數亦不少徘徊歧路性命所關生死一霎噬臍悔之已晚遲來自悞自來遲深恐症者一再思之每盒定價五角
中外各埠均有代售

⑥ 民衆歌詠團 廣東南海之佛山鎮本月六日在運動場舉行佛山民衆歌詠團五百人大合唱參加者有南海縣立第一初中及華英中學男女校學生爲廣東全省之創舉（伍千里攝）

⑦ 花卉 趙俊民作

⑨ 孫雲珊女士 女士肄業暨南陸軍測量學校此爲其戎裝攝影（陳樂民攝）

⑩ 小提琴獨奏 國立西湖藝專學生余機清女士富藝術天才尤擅音樂此爲小提琴獨奏時之姿態（志□攝）

⑧ 周文琪女士 周邦俊先生三女公子新近與方硯農君訂婚

維他賜保命

美麗牌
有美皆備
無麗不臻
中國華成烟公司出品

五洲乳白魚肝油
地球牌參精魚肝油
均經嚴密檢定「維他命」含量最高準確豐富，故稱標準魚肝油。
五洲藥房發行